BIBLIOTECA DEL BANCO CENTRAL DE BOLIVIA

con qué placer quita la sed..
Squirt
SALVIETTI HNOS. Embotelladores autorizados

BIBLIOTECA DEL BANCO CENTRAL DE BOLIVIA

ROSS'S
PALE DRY
Ginger Ale
W. & A. Ross Soda Limited
NORTHERN - BELFAST - IRELAND
SALVIETTI HNOS. Embotelladores autorizados.

PRESENCIA

MATUTINO FUNDADO EL 28 DE MARZO DE 1952
AÑO XXIV- N°. 6.342 - LA PAZ, BOLIVIA, SABADO 31 DE ENERO DE 1976 - 14 PAGINAS - $b. 2.00

.DESASTRE EN LA ZONA NORTE. La fuerte lluvia de ayer provocó un aluvión en La Paz que, bajando de la calle Reni, inundó parte de la Av. Perú, Plaza Antofagasta y Av. Montes. Además del pánico, el avance de la masa de lodo que arrastraba enormes piedras causó grandes daños materiales, entre ellos la avería de once vehículos. En la fotografía, tres de ellos, son desenterrados por guardias municipales; al fondo los habitantes de la zona observan el trabajo de las patrullas.

Las clases se iniciarán el lunes 1o. de marzo

Se recibirán nuevos exámenes de habilitación

La inauguración del año escolar de 1976 fue aplazada hasta el próximo 1º de marzo, según dispone un Decreto Supremo aprobado ayer en la reunión de gabinete.

El Ministro de Educación, Cnl. Waldo Bernal Pereira dijo que el aplazamiento se debe única y exclusivamente a la necesidad de otorgar un período a los alumnos reprobados en los exámenes de habilitación, a fin de que éstos se preparen para un nuevo examen.

Por su parte, el Ministro del Interior, Cnl. Juan Pereda Asbún, denunció el pasado viernes que los organismos de seguridad detectaron un "proceso de agitación" dentro del magisterio, que se manifestaría con una huelga inmediatamente se inicien las clases. La inauguración oficial del año escolar estaba prevista para el lunes 2 de febrero.

El texto del Decreto es el siguiente:

GRAL. HUGO BANZER SUAREZ
Presidente de la República

CONSIDERANDO:

Que el año escolar de 1975, se ha realizado en todo el país con normalidad sin precedente; tanto por el cumplimiento estricto del calendario que señala el Código de la Educación, cuanto por el vencimiento de los programas de estudios.

Que no obstante dicha normalidad, debido a otros factores se han producido numerables aplazamientos de alumnos, cuyo elevado porcentaje supera los límites previstos por Ley.

Que los excesivos aplazamientos constituyen un impacto negativo en la economía familiar y del Estado; prolongan el tiempo de estudios y retardan la disponibilidad de los recursos calificados que requiere la ejecución de los planes de desarrollo económico y social del país.

Que es necesario disponer del tiempo conveniente para realizar los cursos de recuperación y recibir las pruebas respectivas, utilizando la infraestructura y los recursos docentes de que dispone el sistema escolar.

Que siendo la educación una función colectiva, unitaria y nacional, que interesa por igual a padres de familia, maestros y alumnos, no es admisibles discriminación alguna entre alumnos de diferente área, nivel ni ciclo por ser las disposiciones generales para la totalidad del sistema escolar.

Que en vista de las numerosas solicitudes dirigidas al Ministerio de Educación por los padres de familia pidiendo una nueva prueba de habilitación que subsane la situación de sus hijos se hace necesario revisar el sistema de evaluación vigente desde de Mayo de 1974.

Que ante tal situación planteada el Ministerio de Educación debe buscar la solución más adecuada, adoptando las medidas correspondientes.

EN CONSEJO DE MINISTROS,

DECRETA:

ARTICULO 1º.- Por esta única vez y con carácter de excepción autorízase al Ministerio de Educación y Cultura, disponga la recepción de nuevas pruebas de habilitación a los alumnos reprobados en una o más asignaturas, correspondiente al período escolar de 1975, de acuerdo a reglamentación especial que dictará al efecto.

ARTICULO 2º.- Los alumnos reprobados, de Establecimientos educativos con planes experimentales, serán igualmente beneficiados con la medida dispuesta en el Artículo 1º. del presente Decreto Supremo.

ARTICULO 3º.- Debido a las medidas anteriormente adoptadas, la inauguración del año escolar de 1976, se efectuará el 1º de Marzo.

ARTICULO 4º.- El Ministerio de Educación y Cultura revisará el sistema de evaluación vigente elaborando el reglamento respectivo.

(Pasa a la página 9)

Sigue la agitación laboral en Argentina

-BUENOS AIRES, 30 (AP).-- Un clima de agitación laboral se agudizó hoy dos días después de una demanda de empresarios privados, que amenazaron con boicotear al gobierno si no logra tranquilizar la situación y estabilizar la economía.

Entretanto, el dólar volvió anoche a registrar un pronunciado aumento en el mercado libre a pesar de los esfuerzos del gobierno por dar mayor valor al peso argentino.

El dólar se cotizó en la cifra record de 200 pesos, aproximadamente lo que gana una persona para almorzar en un restaurante de mediana calidad del centro de la capital.

La situación de inestabilidad política y económica se agravó cuando por lo menos cuatro gremios iniciaron huelga o dijeron que realizarían medidas de fuerza, en demanda de mayores sueldos y otras reivindicaciones.

Los trabajadores panificadores comenzaron al mediodía de ayer una huelga de 48 horas por lo que hoy faltó el pan en la mayoría de los comercios del país.

Empleados altos de correos y telecomunicaciones y los empresarios del transporte automotor expresaron que irán a una huelga la semana próxima si no reciben respuestas satisfactorias a sus pedidos. Los trabajadores del correo piden aumentos salariales y los transportistas incrementos en las tarifas.

La industria del cine quedó hoy paralizada por una huelga por tiempo indefinido iniciada por los trabajadores que demandan incrementos en sus salarios. El paro afecta a los empleados administrativos y técnicos de los cuatro principales laboratorios cinematográficos del país y entorpece la filmación de unas diez películas.

En la mayoría de los casos los empresarios dicen no poder acceder a los reclamos porque se hallan al borde de la quiebra. La Confederación Industrial Argentina pidió hoy créditos al gobierno para afrontar el último aumento salarial del 18 por ciento concedido a partir de enero para los trabajadores públicos y privados de todo el país. No hubo una respuesta inmediata de las autoridades.

Guzmán Soriano
La respuesta del Perú no es clara

LA PAZ, 30 (AP).- El Canciller Alberto Guzmán declaró que la respuesta del Perú a Chile sobre la consulta en torno al protocolo adicional del tratado de 1929, que firmaron esos dos países "no es clara".

"La respuesta que acaba de dar el Perú a Chile no es clara" dijo, absteniéndose de entrar en mayores consideraciones, porque, señaló el gobierno boliviano está estudiando detalladamente ese documento.

Según fuentes oficiales el Embajador Jorge Llosa, entregó hoy oficialmente copia del documento peruano al Canciller Guzmán. El gobierno ha creado el Consejo Nacional Marítimo (CONAMAR) para seguir todos los asuntos relacionados con las negociaciones con chile, que estaban pendientes precisamente de la respuesta del Perú.

Embajador Llosa:

Perú busca una solución que sea garantía de paz permanente

El embajador peruano Jorge Llosa definió ayer la respuesta que dio su país a la consulta chilena como "una esta que está orientada a buscar una solución para la mediterraneidad boliviana y no a obstruirla".

Llosa visitó ayer en horas de la mañana la Cancillería de la República para entregar una copia de la respuesta oficial que el Ministro de RR.EE. Gral. Miguel Angel de la Flor hizo llegar al embajador de Chile en Lima, anteayer a las cinco de la tarde.

Señaló el diplomático que el tenor de esta respuesta fue puesto en conocimiento del embajador boliviano Julio Sanjinés Goitia en forma paralela, lo que significa que el gobierno de nuestro país estuvo informado el jueves por la noche.

El embajador dijo a PRESENCIA que, mientras se desarrollaron las negociaciones entre Bolivia y Chile, el Perú no las interfirió.

"En este momento, existe un hecho nuevo, un planteamiento también bilateral; las conversaciones entre Perú y Chile".

Cuando fue consultado sobre la posibilidad de que en un futuro estas negociaciones se conviertan en tripartitas, respondió que no podría adelantar ningún criterio. Sin embargo, argumentó que en este momento el Perú ha propuesto una conversación ya que el Tratado de 1929 no sólo es de límites sino que creó una estructura económica, jurídica y social para esa región, que es unitaria en su historia y geografía.

"De ahí que en el Tratado de 1929 se establece la presencia peruana mediante el reconocimiento de determinados derechos específicos...", señaló Llosa Pautrat.

Interrogado sobre si esto significaba que Perú planteaba una cosoberanía en Arica, el embajador anotó: "No, la presencia peruana no implica una co-soberanía sino que tiene derechos específicos".

"La consulta que hace Chile afecta la totalidad de ese régimen de convivencia y cooperación establecido para la región, por lo que tenemos que reiterar que no se trata de decir si o no", prosiguió.

Refiriéndose al fondo del planteamiento peruano a través de la nota de respuesta a Chile, Llosa señaló que en el último párrafo de esta comunicación (que publicamos in extenso en otro lugar) están los elementos fundamentales. "La nota está orientada a buscar una solución que sea justa, realista, que sea duradera y que siente las bases efectivas de cooperación entre Perú, Chile y Bolivia o sea que sea integral y que tenga todos estos elementos que constituyen garantía de paz permanente".

José Guillermo Llosa dijo que, para todo esto, era necesario que Chile y Perú conversen. Sostuvo además que en el Tratado de 1929 no se establece una consulta simple y llana sino un "acuerdo previo" entre los dos países en el caso de una cesión territorial.

.DAÑOS EN LA FERIA DE ALASITA. La tradicional Feria de Alasita -que es un muestrario artesanal pero también un símbolo de la prosperidad que ansian los paceños- sufrió daños de consideración cuando un aluvión llenó de lodo los kioscos y seguramente embadurnó al Ekeko, portador de la abundancia. En el gráfico, algunos de los animadores de la Feria, los propietarios, abandonan el hasta ayer feliz escenario de los buenos augurios, desconsolados por las grandes pérdidas que sufrieron.

Estados Unidos sólo cooperará a países que le den apoyo político

WASHINGTON, 30 (AP).- El secretario de Estado Henry Kissinger dijo hoy que Estados Unidos desea sinceramente promover el desarrollo económico de las naciones pobres del mundo, pero que estos países deben comprender que tienen que pagar un precio por ello.

Cada nación en desarrollo, dijo Kissinger en declaraciones preparadas para el Comité financiero del Senado, debe entender que "nuestras relaciones bilaterales con ella incluyen el comportamiento de la nación hacia nosotros en asuntos internacionales y, en particular, sus votos (en esas asuntos) en las cuestiones de mayor importancia para nosotros".

El Secretario de Estado reiteró así en público la creciente tendencia de la actitud norteamericana hacia el llamado Tercer Mundo.

En otras palabras: Si las naciones subdesarrolladas desean tratamiento comercial preferencial por parte de Estados Unidos, deben darse cuenta de que el gobierno de Ford espera menos "anti-norteamericanismo" en las Naciones Unidas.

Kissinger dijo que dicha votación anti-norteamericana automática significa realmente que las naciones subdesarrolladas "no han perseguido sus intereses reales y variados en las tribunas de las Naciones Unidas. En cambio, se han combinado para enfrentar y acusar al mundo desarrollado de explotarlas".

Esta hostilidad ha hecho "casi imposibles" los debates constructivos "entre el mundo industrializado y el en desarrollo", explicó Kissinger.

Si bien estas naciones más pobres no pueden ocasionar perjuicios graves a largo plazo a la economía norteamericana, pueden jugar "un papel perturbador".

El empeño norteamericano consiste ahora en convencer a tales naciones que es de su propio interés mundial que "las relaciones económicas entre las naciones desarrolladas y en desarrollo sean conducidas en un medio de cooperación".

José Mariátegui:
"Perú no dilata su respuesta a Chile"

SANTIAGO DE CHILE, 30 (AP)- El gobierno peruano no está dilatando su respuesta a Chile sobre la mediterraneidad de BOLIVIA, dijo hoy aquí el Embajador de Perú, José Carlos Mariátegui, al referirse a la propuesta de su gobierno a Chile para realizar conversaciones al respecto.

El diplomático dijo que "Perú ha formulado la propuesta para considerar importantes asuntos bilaterales. El planteamiento peruano se hace dentro de la comprensión por la causa boliviana a fin de encontrar una solución constructiva y realista para todos los países involucrados en este asunto".

Opiniones en Perú:

Se aleja la solución para el problema marítimo boliviano

"Hay que aguardar próximos pasos de esta partida de ajedrez tripartita"

LIMA, 30 (AP)- Parece alejarse una solución inmediata de la mediterraneidad de BOLIVIA, al proponer Perú a Chile conversaciones bilaterales, sin participación boliviana, para considerar lo que califica de "importante asunto".

Chile y BOLIVIA iniciaron negociaciones en torno al problema, y Chile ofreció a su vecino un corredor hasta el mar al norte de la ciudad de Arica, territorio que fue peruano hasta la guerra de 1879. A su vez, Chile pedía compensación territorial a BOLIVIA.

Perú-Chile, respetando el Tratado de Lima de 1929, que dispone que debe consultar al Perú sobre cualquier cesión de territorio que hubiera pertenecido a los peruanos, comunicó a Lima la decisión y dio a conocer las notas intercambiadas con los bolivianos.

Perú pidió anoche conversaciones bilaterales sobre la materia, y si Chile acepta, BOLIVIA tendría que esperar el desenlace de esas conversaciones.

El Canciller peruano, General Miguel Angel de La Flor, envió la propuesta a su colega chileno, Vicealmirante Patricio Carvajal, y fue dada a conocer anoche aquí.

El gobierno peruano, que había solicitado a Chile el envío de las comunicaciones intercambiadas con BOLIVIA designó una comisión de alto nivel para estudiar el asunto.

La comisión la preside el ex-Presidente José Luis Bustamante y Rivero y la integran ex-cancilleres y otras personalidades.

La nota de De la Flor no señala si la propuesta de conversaciones es el resultado de la labor de dicha comisión.

Perú dice en su nota que "existen elementos sustanciales" entre los cuales hay relación evidente, como el Tratado de 1929 y su protocolo "y las proyecciones que derivarían de la alteración fundamental en el status jurídico, en la distribución territorial y en la estructura socio-económica de toda una región".

Agrega que al estatuirse la separación política de las dos antiguas provincias peruanas de Tacna y Arica "y quedar por ello dislocada su tradicional cohesión geográfica, social y administrativa, los negociadores establecieron un sistema supletorio de interrelación coordinada de los dos territorios mencionados o, dicho en otros términos, crearon para ellos un status jurídico nuevo de convivencia armónica, de cooperación económica mutua y de obvia integración regional de vecindad".

Recuerda que según el Tratado Perú tiene un conjunto de derechos específicos y afirma que al producirse la propuesta de BOLIVIA a Chile sobre una salida al mar por Arica "jugaba mi gobierno (peruano) que se hace necesario que el Perú y Chile realicen previamente un análisis del problema tanto en sus aspectos jurídicos como en el ámbito de los intereses que corresponden apreciar a nuestros dos países".

En forma conciliatoria, la nota dice que a juicio del Perú el examen del problema debe estar "fundamentalmente orientado a la búsqueda de alguna solución que, por la justa consideración de los derechos e intereses involucrados, constituya por sí misma garantía de paz permanente" y que al proponer las conversaciones "le asiste la convicción de que estas conversaciones contribuirán a acrecentar las bases efectivas de una amistad y cooperación duraderas entre el Perú, Chile y BOLIVIA".

La propuesta peruana no adelanta sede ni fecha para las posibles conversaciones, pero algunos observadores señalaron que ante esa propuesta "es evidente que las pretensiones bolivianas de recuperar su acceso al mar sufrirán una demora y ahora hay que aguardar los próximos pasos en esta partida de ajedrez tripartita". El informante agregó: "BOLIVIA hizo la primera movida, Chile la segunda y Perú la tercera. Es difícil de determinar la próxima, pero necesita mucho estudio".

Argelia inició gestión para la independencia del Sahara

ARGEL, 30 (AP)- Argelia emprendió hoy en todo el mundo una ofensiva diplomática en apoyo de la independencia del Sahara Español, donde fuerzas argelinas libraron esta semana una violenta batalla de tres días con tropas marroquíes. No se informó de nuevos choques.

Los embajadores de una gran variedad de países fueron llamados al Ministerio de Relaciones Exteriores para ser informados acerca de la última posición argelina.

El Presidente Houari Boumedienne y el Ministro de Relaciones Exteriores Abdulazis Bouteflika enviaron mensajes a sus colegas en occidente, en el bloque comunista y a los países no alineados en busca de respaldo para la auto-determinación de unos 80.000 residentes del desolado territorio, rico en minerales.

El ex Primer Ministro marroquí Karim Lamrani, despachado a Washington como representante personal del Rey Hassan II, se entrevistó ayer con el Secretario de Estado norteamericano Henry A. Kissinger para informarle de la preocupación de Hassan acerca del empeoramiento de la situación y de la gravedad de los riesgos implícitos en ella, anunció la agencia de noticias de Marruecos.

Argelia no tiene reclamaciones territoriales sobre la ex-colonia española, pero respalda activamente a los guerrilleros del Frente Polisario, que se oponen a la decisión española de noviembre pasado a entregar el territorio a Marruecos y Mauritania.

Los intentos árabes de mediar entre los dos vecinos del norte de Africa continuaron con una visita a Argel de un enviado del Presidente de Túnez, Habib Bourguiba, que siguió a una visita secreta allí del Primer Ministro libio Abdessalam Djelloud.

.ARDUO TRABAJO. Patrullas municipales desentierran un Jeep. El aluvión de ayer causó grandes daños materiales; aunque felizmente -salvo dos personas levemente lesionadas- el movimiento de lodo no provocó accidentes personales. Sin embargo, fue el mayor de los registrados en los últimos diez años. A la Municipalidad le espera un arduo trabajo; el de limpieza comenzó ayer denodadamente, el de protección seguramente será iniciado muy pronto, porque la temporada de lluvias aún no ha concluido.

Gobierno peruano aprobó medida para eliminar el "personalismo"

LIMA, 30 (AP)- Una nueva medida para eliminar el "personalismo", acaba de ser adoptada por el Gobierno Militar al prohibir el uso de nombres de los integrantes y también familiares de los miembros del Gobierno Militar para denominar proyectos.

Según la disposición esos nombres no podrán usarse para llamar asociaciones, promociones, locales, calles, parques y otras entidades y obras, sean estas públicas o privadas.

Agrega que esas gestiones para usar nombres de miembros del gobierno "se inspiran en actitudes personalistas que contrarian su finalidad".

La decisión de eliminar el "personalismo" tiene su raíz en el relevo del General Juan Velasco de la presidencia que ejerció desde 1968 hasta fines de agosto de 1975. Al ser relevado de sus funciones se adujo el "personalismo" y el "desviacionismo" del curso del proceso revolucionario.

El Presidente actual, General Francisco Morales Bermúdez, es considerado por amigos y opositores como un hombre de honestidad personal, dentro de la campaña de moralización anunciada por lo que se llama "segunda fase", del proceso revolucionario, numerosos ex-funcionarios han sido acusados de malversación o venta de influencia. Por lo menos dos ex ministros se encuentran bajo esos cargos. Uno de ellos, el ex ministro de Agricultura, General Enrique Valdez está implicado en malversación de fondos por 2.500 millones de soles.

Ultimas de la noche

.BOGOTA, 30 (AP)- Una bomba estalló esta noche en la Embajada de España, informó la Policía.

La bomba causó destrozos en la sede de la embajada y heridas a un policía que estaba de vigilancia. En la zona residencial en donde está situada la Embajada el estallido del artefacto provocó pánico.

.BARCELONA, ENE 30 (AP)- El Frente Revolucionario Antifascista y Patriótico (FRAP), que cometió múltiples atentados en 1975 contra miembros de la fuerza pública, se autodisolvió a raíz de graves disensiones internas, se comunicó hoy aquí.

Montero:

Adoptan medidas para combatir el paludismo

MONTERO, 30 (PRESENCIA) - Mientras los doctores Julio Vaca Arredondo y Luis Ernesto Paz Jordán, directores de los hospitales General y del Niño, de esta localidad, consideran grave la epidemia de paludismo que se ha detectado en los alrededores de la ciudad, el Jefe Departamental del Servicio Nacional de Erradicación Malaria, Dr. Pablo Kilber, afirma que el caso no ès para alarmarse.

La autoridad médica departamental del SNEM concurrió el martes último, en horas de la noche, a una reunión ordinaria del Comité Pro-Santa Cruz filial Montero, en la que se abordó como asunto de mayor importancia, el relativo al paludismo. El Dr. Kilber informó que ni en Santa Cruz, ni en los depósitos centrales de dicho servicio, en Cochabamba, existe DDT para encarar un rociamiento "ni mínimo ni máximo" y aclaró que el insecticida comercial no es eficaz porque está solo a un 50% mientras que el necesario para estos casos es del 75 y 100 por ciento.

Agregó que la enfermedad puede ser controlada con la adopción de medidas básicas, tales como la obtención de muestras de sangre, su evaluación y luego el tratamiento radical (curativo y no sólo preventivo), aplicado inclusive a todo sospechoso de estar contaminado. Agregó que se ha pedido a Cochabamba el envío de un entomólogo para que analice el tipo de trasmisor y ubique los criaderos del mismo.

Luego, al afirmar que no está preocupado por la aparición de la enfermedad, dijo que cuenta con suficiente personal especializado y drogas para su control, pero que tropezaba con el inconveniente de la falta de vehículos para la movilización de los mismos. Este problema fue resuelto por los directores de los hospitales de Guabirá, general y del niño, además del Alcalde, cada uno de los cuales puso a disposición de SNEM una movilidad, totalizando cuatro que serán utilizadas en turnos por dos brigadas que harán un trabajo intensivo en las zonas afectadas. Por otro lado, el Dr. Kilber manifestó que aprovechará su viaje del miércoles a La Paz, para entrevistarse con el Director Nacional de Malaria y solicitará la dotación de 2 kilos de DDT, cantidad que considera suficiente para limpiar los focos de infección, descartando toda posibilidad de rociar toda la ciudad. Finalmente prometió que hasta su retorno el personal evaluará los resultados de sus gestiones en La Paz.

Las brigadas móviles iniciarán su labor mañana miércoles aplicando tratamientos a base de cloroquina y primaquina.

Al concluir su exposición el Jefe de SNEM, habló el Dr. Jorge Auza, Director del Departamento de Ecología del Ministerio de Salud que también concurrió a la reunión, indicando que la epidemia de paludismo es evidente y expresando su confianza de que las medidas adoptadas por el Servicio de Malaria, serán suficiente para su control.

CASOS CONSTATADOS.

Luego de la reunión y respondiendo a una pregunta de PRESENCIA, el Dr. Kilber informó que SNEM había detectado 50 casos con diagnóstico de laboratorio, "que es lo que nos interesa" acotó.

Por su lado los directores de hospitales informaron que en el general se han atendido 40 casos y en el del niño 35; además de 47 casos totalmente diferentes a los anteriores, detectados por una comisión médica que recorrió la zona afectada al Oeste de la ciudad, todos ellos con resultados positivos en análisis de laboratorios.

Pese a las seguridades dadas por el Kilber, que destacó que el personal de SNEM tuvo que trasladarse en colectivos desde Santa Cruz a esta ciudad, para sacar muestras de sangre, subsiste la alarma y preocupación entre las autoridades médicas locales, dirigentes y parte de la población.

El Dr. Paz que recorrió la zona afectada, dijo que ésta se encuentra al Oeste de la ciudad, sobre los barrios marginales, donde funcionan varias tejerías. Agregó que se está extendiendo en forma de anillo al contorno de la población. Este brote epidémico surgió en el mes de Noviembre del año pasado.

CAMPAÑA.- Una especto de la reunión que se realizó en Montero para planificar la campaña contra el paludismo.

Racionalizan sistema viario en la ciudad de Cochabamba

COCHABAMBA, 30 (PRESENCIA).- La Municipalidad de Cochabamba dictó una disposición por la que mientras se apruebe el Plan de Racionalización del sistema Viario, se prohibe, con carácter absoluto y a partir de la fecha, el ingreso de vehículos de alto tonelaje a las vías públicas ubicadas dentro del casco viejo de la ciudad, y, concretamente, en el ámbito comprendido por los siguientes límites: Avenidas Oquendo, Av. Ramón Rivero, Rafael Urquidi, Wayna Capac, Siles, Aroma, Ayacucho, Plaza Francisco del Rivero (San Antonio), Plaza Fidel Aranivar, República, en el sector que empalma con la Oquendo.

Además se refiere la indicada Ordenanza Municipal que siendo las vías señaladas como límite, arterias provisionales de descongestionamiento, se prohibe en ellas el parqueo de vehículos pesados, con excepción de las playas existentes frente a la estación Railway y previa consulta con la Oficina de Planificación, el Servicio Nacional de Tránsito fijará las áreas de parqueo, fuera del ámbito mencionado y las empresas de transporte de pasajeros podrán utilizar por el momento; los sectores actualmente habilitados en la avenida Aroma.

PLAZO

Se dispone el inmediato cumplimiento de las condiciones previstas por el Reglamento General de Urbanismo para las actividades industriales y comerciales, ordenándose por consecuencia, el traslado de las industrias, comercios y depósitos que no estén permitidos.

Sin embargo, por razones de equidad, la Municipalidad concede, por última vez, un plazo de 60 días para dicho traslado y mientras esté vigente el plazo la carga y el descargue de mercaderías o materiales para cuyo transporte se utilizaba vehículos de alto tonelaje, se efectuará en vehículos pequeños, directamente a los almacenes y depósitos y, dentro del horario comprendido entre la hora 22 y la hora siete del día siguiente.

En vista de las incomodidades y peligros que representan el transporte, carga, descargue y depósitos de madera, tuberías metálicas, fierro redondo y otros materiales similares, la Alcaldía dispone que la tolerancia de 60 días otorgada en el artículo segundo no rige para dichas actividades.

REVISION

También se prohibe, con carácter terminante, la reparación de vehículos en vía pública, así como su estacionamiento en horas destinadas al aseo de las arterias urbanas.

Se da un plazo de 30 días para que la Oficina de Planificación y el Servicio de Urbanismo analicen y revisen, de consuno con los técnicos y organismos públicos pertinentes, el proyecto del "Plan de Racionalización del Sistema Viario", que comprende el tráfico pesado, el tráfico liviano, el transporte urbano público y privado, el transporte interprovincial.

Realizan pruebas en nueva refinería de Santa Cruz

SANTA CRUZ, 30 (PRESENCIA) - La nueva refinería de destilación primaria "Topping" que YPFB instaló en esta ciudad se encuentra en período de prueba, se anunció oficialmente.

La instalación de esta refinería permitirá procesar cada 24 horas nueve mil barriles de petróleo, es decir 5.000 más de la capacidad actual.

Esta ampliación que entrará en funcionamiento entre la segunda y tercera semana del próximo mes, se realizó según YPFB debido al creciente aumento del consumo de productos del petróleo en este distrito.

El centro industrial está completamente concluido y ha sido diseñado y construido en su integridad por personal boliviano, hecho que pone de manifiesto la alta capacidad de los profesionales nativos.

El anuncio de la empresa petrolera dice que los equipos empleados en la nueva planta han sido adquiridos en la Argentina. No se consigna en el informe el costo de esta refinería.

Por otra parte se informa que los trabajos de ampliación de la refinería "Gualberto Villarroel" de Cochabamba y la construcción de otra refinería en Palmasola en este distrito "Topping" que YPFB instaló en esta ciudad se encuentra en período de prueba, se anunció oficialmente.

Hasta la fecha dice un boletín oficial se han realizado trabajos de ingeniería civil con movimiento de tierras y nivelación de terreno. Se han adquirido un 40 por ciento de los equ mayores y las órdenes compra han sido colocadas los proveedores.

Actualmente se real gestiones con una empres Reino Unido para financi crédito que cubra el 85 ciento de la adquisición de el material que se neces para estas dos obras.

Santa Cruz: Recuperaron objetos robados a un colegio

SANTA CRUZ, 30 (PRESENCIA) - La totalidad de los objetos sustraídos por personas desconocidas al Colegio "Alemán" de esta ciudad, han sido recuperados por la GNSP, pero no se logró detener al o los culpables.

La GNSP, a través de su Departamento de Relaciones Públicas dió a conocer que - jueves un llamado telefónico anónimo dio a conocer el lugar donde se habían ocultado los equipos audiovisuales robados al "Alemán".

Destacada una comisión se logró descubrir los objetos enterrados en medio de unos matorrales en la zona Noreste del barrio "Cooper". El denunciante anónimo dio las instrucciones para que llegaran hasta el lugar.

"Estamos toda realizando investigaciones poder establecer la identid los ladrones" dijo un porta tiempo de enumerar los ob devueltos al director del Co "Alemán": Seis grabadora diferentes marcas y tam cuatro proyectoras de slid cine, cuatro cafeteras eléc control remoto, 2 altoparla 8 reglas de cálculo, 1 micró 1 teleobjetivo, una máquin escribir eléctrica, 24 cintas cajas con diapositivas.

Todo este material fu bado hace dos días cuand violentó los barrotes de ventana de dicho tablecimiento. Era el terce bo en los últimos años. Se conoce si hubo arrepentimi en los ladrones o prim delación de alguno.

Institución cívica de Tarija hizo conocer plan de trabajo

TARIJA, 30 (PRESENCIA) - El Directorio del Comité Pro Intereses de Tarija que preside William Bluske, convocó a una asamblea de instituciones y del pueblo en general con el fin de rendir un informe de labores y delinear el plan de trabajo en el año en el que este Departamento conmemora el Sesquicentenario de su incorporación a Bolivia.

Bluske hizo un detallado resúmen de la historia de Tarija desde que fue segregada del Alto Perú para ser incorporada a la autoridad eclesiástica del Salta, bajo cuya jurisdicción permaneció hasta 1826, año en el que el pueblo tarijeño encabezado por el General Bernardo Trigo se levantó para exigir su incorporación a la República de Bolivia. En parte saliente de su discurso dijo: "La historia se empequeñece ante una grandeza actual o se agiganta ante una presente realidad de miseria. Los pueblos grandes y fuertes son aquellos que mantuvieron su espíritu aún en la paz, aquellos que después de romper cadenas de opresión, siguieron rompiendo las cadenas del atraso y la pobreza con decisión inquebrantable e indomable perseverancia".

Después de relevar el aporte de Tarija a la bolivianidad y el sacrificio puesto al servicio de la Patria, el Presidente del Comité informó sobre la posición asumida por los delegados del máximo organismo cívico departamental en el seno del Comité de Obras Públicas y Desarrollo de Tarija (CODETAR), donde dijo ha cumplido una amplia labor fiscalizadora en defensa del patrimonio regional. Luego mencionó los proyectos de magnitud y que el pueblo busca su inmediata concreción entre los que citó el asfaltado del camino Bermejo-Tarija-Potosí, la fábrica de cemento, la represa de San Jacinto, el proyecto de regadío de Villa Montes, la represa de Puerto Margarita, el plan vitivinícola y el aeropuerto internacional de esta ciudad, cuyas obras acusan un avance satisfactorio.

El Dr. Bluske concluyó diciendo: "De los ciento cincuenta años transcurridos en el seno de la Patria, sólo diré que Tarija lo dio todo sin pedir nada a cambio, que como la Santa de Orleans ya ardiendo en la pira funeraria, agradece a los ingleses el fuego que la purificará para la vida eterna. Tarija lacerada por el olvido, carcomida por el atraso sigue y seguirá siendo la muy leal y la muy fiel, aun vestida de harapos seguirá prodigando ternura y sumisa comprensión a la madre que está muy atareada para preocuparse de ella".

Se espera aquí que los poderes públicos anuncien un plan de realizaciones en la presente gestión, para conmemorar el gesto patriótico de Tarija, que, en 1826, libre y voluntariamente logró su incorporación a Bolivia.

Delegado de Comisión Pilcomayo prestó informe de sus labores

TARIJA, 30 (PRESENCIA).- Edgar Rodríguez Letellier, Director Ejecutivo de la Comisión Boliviana de la Cuenca del Río Pilcomayo; presentó en la ciudad de La Paz ante el Consejo Técnico Consultivo, de esa institución, un amplio informe de labores que mereció aprobación total.

Al mismo tiempo fue aceptado el plan propuesto para las próximas operaciones, el que se encuentra dentro de los límites del cronograma de trabajo aprobado por los tres países participantes del proyecto y por las Naciones Unidas, la Organización de Estados Americanos y el Banco Interamericano de Desarrollo, que son los organismos de apoyo exterior.

En la oportunidad se ha puesto de relieve la necesidad de estrechar la cooperación entre la Comisión Boliviana de la Cuenca del Río Pilcomayo y los Comités de Obras Públicas y Desarrollo de Tarija, Potosí y Chuquisaca y los demás organismos oficiales interesados en el desarrollo del área.

Las reuniones del Consejo Técnico Consultivo tienen por objeto evaluar los resultados obtenidos por la parte boliviana en la ejecución del proyecto y proponer lineamientos futuros de trabajo.

Continúa caza ilegal de felinos en Santa Cruz

SANTA CRUZ, 30 (PRESENCIA) - La caza de felinos, principalmente gato moro, tigre americano y pumas, continúa en forma irracional en este distrito, sin que los organismos encargados de tomar actitudes adopten medidas antes de lamentar la extinción de algunas especies.

Ante la cotización de pieles y la facilidad para comercializarlos, la caza de estos felinos que está prohibida terminantemente ha vuelto a recrudecer. De acuerdo a informaciones fidedignas proporcionadas a PRESENCIA en la Chiquitania, el Ichilo y el Chaco, están operando actualmente grupos de cazadores profesionales, algunos extranjeros, principalmente paraguayos.

La venta de cueros de gatos montés o de tigre, en esta ciudad no es ningún problema. Existen varias casas que compran pieles de animales y lo hacen preferentemente de dichas especies. En varias ocasiones se habló sobre el peligro de exterminio de los felinos, empero, todavía no se puso en marcha una campaña para defender esas riquezas de la fauna.

SILVANA
El reloj suizo de confianza

Distribuidores para Bolivia:
LA PRECISION
Casilla 569 - Cochabamba

Comando General de la Fuerza Aérea

Departamento- III-Operaciones -FAB-
Servicio de Sanidad Aeronaútica

CONVOCATORIA A CONCURSO DE MERITOS

Se convoca a concurso de méritos y exámen de competencia a los señores profesionales para ocupar los siguientes cargos en el Servicio de Sanidad Aeronáutica de la Fuerza Aérea:

Médico Neurólogo
Médico Psiquiatra (Psicólogo)
Bioquímico. (Especialista en análisis clínicos)

Los interesados deberán presentar sus expedientes y "Curriculum Vitae", en la Av. Montes Nº 738, Edificio de la FAB. Primer Piso, hasta horas 18.00 del día martes 3 de febrero de 1976.

My.San.Dr.Javier Garcia Tudela
JEFE DEL SERVICIO DE SANIDAD AERONAUTICA

Ministerio de Defensa Nacional

Dirección General Territorial Depto.
Censo Beneméritos y Ex-Comb.

Aviso Militar

Se pone en conocimiento de los Señores Beneméritos y Ex-combatientes de la pasada Campaña del Chaco que, habiendo fenecido superabundantemente el tiempo fijado para las operaciones de CENSO, a partir de la fecha y en lo sucesivo no se atenderán más inscripciones en el Departamento de Censo del Ministerio de Defensa Nacional.

Agradeceremos tomar nota de la anterior disposición por parte de las Federaciones y Autoridades correspondientes en el procesamiento de documentos declaratorios a fin de que sean instruidos en esta determinación los solicitantes.

La Paz, Enero de 1976

Gral. Brig. Miguel Ibáñez Roca
DIRECTOR GENERAL TERRITORIAL

Centro de Residentes de Caracollo

..EL CENTRO DE RESIDENTES DE CARACOLLO, tiene el agrado de invitar a Ud.(s) a la posesión del NUEVO DIRECTORIO que regirá los destinos de la Institución, acto que contará con la presencia del Sr. Ministro de Defensa Nacional, Gral. Div. don René D. Bernal Escalante.

Esta reunión de trascendental importancia para el progreso de nuestro terruño, se llevará a efecto en el domicilio del Sr. Adhemar Rodríguez, situada en la Avda. Pando Nº 232 (a la vuelta del Cine Universo), el día sábado 31 del presente mes, a horas 18;oo.

Se recomienda puntual asistencia, por tener que tratar asuntos de vital importancia íntimamente relacionados con la instalación de luz eléctrica y otros trámites pendientes en pro del vecindario de Caracollo. La inasistencia será una muestra palpable de ingratitud y un acto de complicidad con el atraso de nuestro pueblo.

RESIDENTES CITADOS

Teófanes Altamirano	Sandalio Altamirano C.
David Agudo G.	Elías Agudo G.
Abdón Agudo G.	Marina Agudo G.
Humberto Alvarez	Clemencia Altamirano
René Aguilar	S. Cirilo Aroja
Telésforo Blas	Lucio Aroja
Vicente Bullaín	René Bullaín
Eugenio Bullaín	Timoteo Blanco
César Castro L.	Teófilo Catorceno
Costa Catorceno	Lina Catorceno
Jacinto Cuba	Condori Filiberto
Emilio Canaza	Víctor Cárdenas
Basilia Canaviri	Lucio Canaviri
Eleuterio Chambi	Escalante Bertha de María
Luisa Escalante	Alberto Escalante
Escalante Milena	Abelardo Escalante
Adrián Flores	Quintín Flores
Demetrio Fernández	Juan Fernández
Hipólito Flores	Juan Flores
Godofredo Fernández	Cecilia Fernández
Macario Lobatón	Alcira Lobatón
Zoila Lizarro de G.	López Videla Enrique
Elena López de Vargas	Luis López L.
Alfredo Lizarro	Carmelo Morales
Emilio Nina	Aniceto Nina
Abdón Núñez	Cristina Peláez
Quintín Pinaya	Andrés Pinaya
Juan Peredo	Ramón Pinaya
Alfonzo Quiroz	Guillermo Quiroz
Mario Quiroz	Bertha Quiroz
Pío Quiroz	Adhemar Rodríguez
Emilia Rodríguez de G.	René Saravia C.
Faustino Salas	Juan Tórrez
Hugo Vía Aguirre	José Orellana
Julio Alanes	Bernardino Alanes
Wenceslao Flores	Hilarión Cabezas
Francisco Pinaya	Gutiérrez Luis

La Paz, enero 22 de 1976

Comité de Obras Públicas y Desarrollo del Beni

CONVOCATORIA Nº 1/76

Se convoca a las firmas interesadas a presentar propuestas para la provisión de la siguiente maquinaria:
5 volquetas de 5 metros cúbicos ó 10 toneladas de capacidad.
1 carro cisterna de 5.000 litros de capacidad
1 camioneta de una tonelada, doble tracción y guinche
1 pala cargadora, con retro excavador (balde aproximadamente 90 centímetros) y cargador frontal de 1 a 2 metros cúbicos de capacidad, en las alternativas de oruga y neumático.
1 vibro compactador auto propulsado con ruedas de goma y rodillo tipo "BROSE" - SPV - 725 V. A. de 10 toneladas con un largo de rodillo de 60 pulgadas y 84 pulgadas de ancho.
1 moto niveladora tipo "CATERPILLAR" modelo C.A.T. 120 con escarificador.

La presente convocatoria tiene carácter Público - Nacional e Internacional, pudiendo intervenir firmas de alta y reconocida categoría que cumplan con los requisitos establecidos en el Decreto Supremo Nº 10120 de fecha 2 de febrero de 1972 Mayores Informaciones se pueden recabar al teléfono 29154 en La Paz y en las oficinas de Obras Públicas en Trinidad.

Las propuestas deberán ser presentadas con las formalidades de ley, en las oficinas del Comité de Obras Públicas de Trinidad, hasta las horas 17 del viernes 6 de febrero del presente año.

Trinidad, 8 de enero de 1976
COMITE DE OBRAS PUBLICAS Y DESARROLLO DEL BENI

Guia Profesional

Médicos

DR. GUILLERMO SUAREZ TEJADA
CIRUJANO UROLOGO
Atiende enfermedades de los riñones, uréteres, vejiga, genitales masculinos, venéreas, etc. Consultorio Mercado 990 esq. Yanacocha. Edif. Asmar. 4º. piso. Atención horas: a 20 p.m.

DR. ALBERTO MARIACA.
- Medicina interna Esp. Gastroenterología, estómago, intestinos, apéndice, hígado, vesícula biliar, páncreas, etc. Trastornos de la nutrición.
Consultorio Plaza Venezuela 3er. piso (Edificio Sobima) Altos O.K. de horas 14 a 17.
Teléfonos: Consultorio 65178 Domicilio 23832.

Dr. GONZALO QUIROGA ZUBIETA
NEFROLOGO-PEDIATRA
Especializado en Colombia, Inglaterra y México.
Enfermedades de los riñones, de la Nutrición y de Niños.
Consultorio: Edificio Sobima 3er. Piso, Av. 16 de Julio Nº 1456. Teléfono 55742. Horario 17-19.30.

DR. OSCAR V. PORTUGAL G.
Estudios de carrera y postgrado en la Universidad "Semmelweis" de Budapest (Hungría) atiende: CIRUGIA PLASTICA, ESTETICA, RECONSTRUCTIVA. Consultorio calle Tupiza esquina Chuquisaca Nº 100. Teléfonos 65298-52681. Atención 15-21 horas.

DR. GONZALO JAUREGUI TAPIA
MEDICO CIRUJANO
CIRUGIA PLASTICA
Párpados, nariz, cicatrices, arrugas, orejas en asa, malformaciones, quemaduras, mamas,abdomen etc.
CIRUCIA GENERAL
Bocio, estómago, intestinos,vías biliares hernias, quistes tumores etc.
Atención de 16 a 20 y urgencias a domicilio.
AYACUCHO 208 1er piso Edificio Flores. Teléfono 22762 - 54153 - 23476.

Dr. JOSE GUTIERREZ MICHEL
CIRUGIA PLASTICA: Toda clase de defectos de la cara el cuerpo.
TRAUMATOLOGIA: Fracturas, luxaciones, etc.
Edificio Alameda 1er. Piso, de 17 a 19. Teléfono 21120 - Casilla Correo 3775.

DR. ALFREDO RAMIREZ TORRICO
CIRUJANO UROLOGO
Estudios especialización Universidad de Chile.
Cirugía y enfermedades de riñones, vejiga, próstata, genitales, infertilidad, venéreas etc.
Avenida Camacho 1377. Teléfonos 57219 - 29667.
Consultas: Horas 14 -19; sábados 10 - 12.

DR. ALBERTO GUMIEL
Especializado en Estados Unidos
Venéreas Vias Urinarias, enfermedades del trabajo, medicina legal, trastornos sexuales
Consultorio, Comercio 994 2º piso teléfono 40263. Horario 17.30-20 hs.
Atiende horas especiales.

DR. FABIO PRADO BARRIENTOS
ENFERMEDADES DE PIEL
Hospital de Buenos Aires - San Pablo - Santiago de Chile. Eczemas - Alergias - Tiñas, Acné
Consultorio Edificio Castilla 2do. piso, oficina 201 (Loayza 250) Teléfono 36641. Tardes.

Dra. SONIA A. OCAMPO
GINECOLOGIA-OBSTETRICIA
Estudios universitarios y especialización Brasil y México.
Atiende Prenatal, partos, enfermedades de señoras, planificación familiar.
Consultorio Ayacucho 208 1er. piso. Edificio Flores horas 15-19. Teléfonos 25459-Domicilio 43429.

Dr. RUTH MALDONADO BALLON
GINECOLOGIA OBSTETRICIA
Prenatal. Partos. Esterilidad. Planificación familiar. Flujos vaginales anormales. Hemorragias. Cirugia especializada.
Tumores mamarios. Prevención del Cáncer uterino.
CONSULTORIO: Mariscal Santa Cruz 1322. TARDES: 13.30-19.30
Reservar hora: Teléfono 50040.

DR. FELIX DELGADO M.
GASTROENTEROLOGO
Medicina Interna
Especializado en Buenos Aires - Argentina.
Enfermedades del esófago, estómago, intestinos, hígado, vías biliares, páncreas, nutrición.
Consultorio: Edificio Petrolero, Av. 16 de Julio 1 segundo Piso.
Teléf. Consultorio: 5046 53331.
Domicilio: 52673-29948.
Atención a domicilio.

Abogados

DR. WALTER COSTAS DANI
y Abogados Asociados
-Constitución de sociedades
-Consultoría Jurídica
-Contratos - Estatutos Reglamentos
-Trámites Judiciales Administrativos - Sociales
-Mineros - Tributarios Agrarios, y otros
Atención especializada personal gestor.
Se recibe poderes del interior y exterior del país.
Para atención fuera de horas de oficinas, se encarece reservar hora.
BUFETE: Yanacocha 301 piso Of. 8.
Teléfono 28320 Casilla Correo 596 La Paz.

LABORATORIO

MICROBIOLOGIA MEDICA ANALISIS CLINICOS
Dr. Eduardo Camacho Muñoz
MEDICO-MICROBIOLOGO LABORATORISTA
Exámenes completos de SANGRE, ORINA, HECES.
Pruebas funcionales de HIGADO, RIÑON
SEROLOGIA de VENEREO FEBRILES. REUMATISMO CHAGAS.
Estudio y diagnostico microbiológico de infecciones genitales, respiratorias, digestivas. TUBERCULOSIS.
CULTIVOS y TIBIOGRAMAS. AUTOVACUNAS Diagnostico PRECOZ inmediato del EMBARAZO.
Consultas: Reservar hora San Francisco 893 (Edificio Fabril)
1er. piso Of. 1 Telf. 41 Dom. 65452.

PRESENCIA

Director: Huáscar Cajías K.
Gerente: Armando Mariaca V.
Jefe de Redacción: Mario Maldonado V.

La respuesta peruana

Eran hasta ayer, muy dispares las presuposiciones acerca de la respuesta que Perú daría a la consulta chilena acerca de la cesión a Bolivia de un corredor situado al norte de Arica. En un extremo, se hallaban los optimistas poco menos que absolutos y que se basaban no sólo en la tradicional amistad existente entre Bolivia y Perú sino especialmente en el apoyo que esta República nos había dado en sus declaraciones internacionales relativas a nuestra demanda marítima. En el otro extremo, estaban los que tras analizar con detenimiento esas declaraciones, llegaban a la conclusión de que Perú no se había comprometido a nada concreto y terminante, menos a responder a la consulta chilena en forma inconducente y simple que nos facilitara el consiguir rápidamente un puerto propio. En medio y con la razón de su parte, como casi siempre ocurre, estaban quienes pensaban que una solución era posible, pero tomando en cuenta los intereses peruanos que no son tan simples como se cree pues involucran sólos aspectos económicos sino también, como un embajador peruano hizo notar claramente "históricos y sentimentales".

La respuesta peruana, cuyo resumen ya se conoce, no decide nada todavía y deja el camino abierto a cualquier suposición sobre la marcha futura de las negociaciones. Sugiere, en efecto, abrir una etapa de conversaciones entre Perú y Chile, para considerar los varios aspectos del problema con detalle. Del mero enunciado de esos detalles -y de otros que habrán de aparecer durante las negociaciones bilaterales chileno-peruanas- se infiere que estamos todavía lejos, aunque no tanto como de distancias de que se resuelve un asunto tan básico, pero, al mismo tiempo, tan preliminar, como el de saber si las negociaciones que mantenemos con Chile sobre el corredor, implican un trabajo que tendrá consecuencias reales o si se trata de un esfuerzo que ha de quedar estéril porque se asienta sobre un fundamento inexistente: la aceptación peruana.

No queda, en esta situación -que ya tiene mucho de desalentadora- sino conservar el optimismo necesario para seguir adelante y prescindir de las fáciles pero peligrosas ilusiones en que habían caído algunas personas. El camino, con algunos de estos mismos detalles mismas columnas, ha de ser largo y difícil. No siempre ha de ser posible avanzar con rapidez; es más: podemos suponer, sin que, se nos tenga que acusar de pesimismo infundado, que alguna vez han de surgir recrudecimientos hechos desalentadores, y hasta peligros de ruptura o alguna actitud que haga retroceder al trabajo que hasta el momento se ha hecho, si bien lo avanzado es considerable y constructivo, está lejos de representar una fase final en la solución de nuestro casi centenario problema.

A la luz de lo ocurrido en el campo diplomático y de las observaciones que se han planteado en lo interno, cabe también preguntarse si no se advierte ya la necesidad de cambiar algunas de las bases de la negociación con Chile. En todo caso, hay que afirmar que, si bien en lo formal las conversaciones sobre la consulta chilena han de ser bilaterales, en el fondo se transformarán en tripartitas, se quiera eso o no, se lo acepte como una realidad o no.

Debemos reconocer, por nuestra parte, que tenemos que comenzar a considerar aspectos del problema que previamente apenas habían sido tomados en cuenta. Es indispensable, igualmente clara de las líneas generales de la negociación, pero los detalles importantes que pueden embrollar la cuestión hasta límites insospechados, hasta el extremo de que quizá lleguemos a tener que plantear preguntas terminantes y finales si es que no advertimos que hay voluntad suficiente en nuestros vecinos para solucionar el problema sino intención de crear las condiciones para que se arrastre indefinidamente en el terreno de la indecisión.

No hay para qué sumirse en el pesimismo. Pero tenemos que ser realistas y no sonar demasiado porque el despertar puede ser frustrante.

Ahora mismo, ante la situación planteada, analicemos lo que ella pudiera tener de aprovechable y esperemos las reacciones concretas que se presenten entre quienes conocen no sólo el texto de la respuesta peruana sino los antecedentes de ella, lo que hay detrás de esta dilación que no pude ser calificada de inesperada, pero que complica las negociaciones en una proporción que sólo será definida en el porvenir.

Aspectos de las negociaciones de 1950 entre Chile y Bolivia

Por JULIO ALVARADO

Son vagas las informaciones que he recibido con relación a las negociaciones boliviano-chilenas para poner término al enclaustramiento de Bolivia. Un hecho parece, sin embargo, indudable: los gobiernos de La Paz y de Santiago han convenido en canje de territorios, por el que Bolivia recibiría un corredor en la zona desértica que actualmente separa a Chile del Perú, al norte de Arica, y entregaría a Chile, en cambio, igual extensión territorial en la zona minera del departamento de Oruro.

Ello significa una ruptura radical con la tesis sostenida por Bolivia antes de la "revolución nacional" de 1952, tesis de la que seguramente no informó al actual gobierno de Bolivia la Cancillería de La Paz.

Después de prestar juramento ante el Congreso, el régimen constitucional de 1947, encomendó a la Cancillería un estudio sobre el problema portuario boliviano. Un año después, la Cancillería propuso sostener una tesis:

Bolivia necesita de un libre, y soberana salida al mar, La satisfacción de esta necesidad imprescindible, debe ser buscada en amistosas negociaciones con los gobiernos de Chile y el Perú, de las que tengan conocimiento oportuno sus respectivos pueblos. En momento alguno, deberá considerarse la cesión de territorios bolivianos. En el terreno de las compensaciones, sólo serían posibles las de carácter económico y financiero.

El presidente constitucional, Hector Hertzog, pidió la opinión del Senado y del Ejército. Los líderes del Senado -Belmonte Pool, por la mayoría; Tomás Manuel Elio, por la minoría - aprobaron aquellas tesis, dejando constancia expresa de que el Senado no consentiría jamás cesión alguna de territorio boliviano. Los jefes del Ejército -a excepción de un jefe, general Felipe M. Rivera; el jefe de Estado Mayor, coronel David Terrazas, - expresaron que el Ejército aprobaba la tesis propuesta, pero no permitiría jamás la cesión ni de un metro cuadrado de territorio.

A principios de 1948, el presidente Hertzog instruyó al embajador Alberto Ostria Gutiérrez que iniciara la respectiva gestión diplomática ante el Gobierno de la Moneda. A su vez, el presidente González Videla autorizó la iniciación de las negociaciones, partiendo de un principio en el que había recaído la más completa coincidencia en ambos presidentes: absolutamente nada se acordaría a espaldas del Perú. Las negociaciones Ostria Gutiérrez - Vergara Donoso se prolongaron por quince mese. Al cabo de ellas, el Canciller de Chile reconoció la aspiración boliviana de lograr una salida libre y soberana al mar; señaló también -y fundamentalmente, la franja territorial al norte de Arica y convino en que era llegado el momento de la participación peruana en las negociaciones.

A finales de julio de 1949, el presidente Urriolagoitia me instruyó dirigirme a Washington, mi regreso de Washington, y comunicar al presidente general Odría, su convicción de que para cimentar una firme política de amistad entre las naciones, había que poner término a los tratos secretos y practicar una diplomacia abierta y sincera.. El presidente Odría abundó en los mismos conceptos. Pocos días después, los presidentes de Bolivia y del Perú, ratificaron, mediante intercambio de mensajes telegráficos, aquellos conceptos.

Con estos antecedentes, el mensaje presidencial del seis de agosto de 1949, hizo conocer al país la nueva política exterior relativa a la cuestión portuaria. "No queremos encender la hoguera de viejas querellas" declaró el presidente Urriolagoitia y pidió la unión del pueblo boliviano frente a las negociaciones con los países implicados en la satisfacción de su derecho.

Había llegado ya el momento de invitar al Perú a la mesa de las conferencias. Para ello, se juzgó conveniente solicitar los buenos auspicios del gobierno americano. El presidente Truman en su inminente visita a Washington. En efecto, en los primeros meses de 1950, el presidente González Videla pidió al presidente Truman presidir las conferencias de los cancilleres de Bolivia, Chile y el Perú, invitando, de efecto, al de los EE.UU. El presidente Truman ofreció hacerlo, después de recibir la correspondiente solicitud boliviana. De todo ello informó al presidente González Videla al embajador de Bolivia en Washington, Ricardo Martínez Vargas.

La Cancillería boliviana redactó el correspondiente alegato y encomendó al embajador Martínez Vargas entregarlo personalmente al mandatario americano. Pero, antes de que el Gobierno de Chile no hizo conocer al de Bolivia el texto preciso de los planteamientos del presidente de aquel país, la Cancillería boliviana no juzgó indispensable hacer conocer su respuesta al alegato. Pero, lo solamente le hizo saber que el alegato iba a ser presentado.

El Gobierno chileno pidió conocer el texto solicitó, luego, algunas enmiendas a las que se negó la Cancillería Boliviana. Mientras se desarrollaban las gestiones, comenzó en Bolivia la campaña política para las elecciones presidenciales del seis de mayo de 1951. En vista de ello, el Presidente Urriolagoitia decidió interrumpir las negociaciones de Santiago, con dos finalidades: la primera, que el tema portuario no fuese enarbolado como bandera de partido; en efecto, así lo fue. La segunda, porque a juicio de Urriolagoitia era mejor que aquellas negociaciones fuesen continuadas por el nuevo Gobierno constitucional surgido de la consulta electoral próxima y respaldado, por tanto, por una reciente mayoría del pueblo boliviano.

Tal la historia de lo ocurrido.

Yo quisiera, ahora, que la Cancillería boliviana hiciese saber por medio de sus fuentes de relaciones diplomáticas con Chile, cortó la trama de aquellas negociaciones que quedaron interrumpidas, para no reanudarlas.

Los bolivianos que deseamos las relaciones más cordiales y sinceras de nuestra Patria con el Gobierno y el pueblo chilenos, tenemos el deber de recordar a los actuales gobernantes de Chile las funestas consecuencias de los tratados de 1866 y 1867, por los que Melgarejo cedió a Brasil y a Chile extensas zonas de nuestro patrimonio territorial. Aquellos tratados fueron aprobados a pesar de nuestro protesta del congreso boliviano de 1868; pero crearon en el espíritu del pueblo boliviano un profundo resentimiento de desconfianza hacia las dos naciones que aprovecharon dolorosas circunstancias de nuestro cantmar histórico. Ese profundo sentimiento de desconfianza perdurará a través de muchas generaciones y se hizo ostensible en 1938, frente a los tratados de cooperación ferroviaria y petrolífera suscritos con el Brasil.

El derecho de Bolivia a una salida directa, libre y soberana al mar ha despertado ya profundas resonancias en la conciencia de los pueblos latinoamericanos. Los bolivianos esperamos con confianza el futuro.

Madrid, Enero 1976.

Educación Comercial en Bolivia

Por LUIS GUILLERMO CLAVEL B.

En todas las oportunidades en que la manera pública se hicieron diagnósticos, estudios y análisis de la grave problemática de la educación en el país, jamás fue tomado en consideración uno de los aspectos más importantes cual es el de la Educación Comercial, posiblemente porque pocos la conocen en su verdadera dimensión y porque no se le da la importancia que tiene. La Educación Comercial tiende a la formación de profesionales medios cuyo campo de acción la vida económica del país es inapreciable. Ha cumplido y cumple una destacada misión. Un alto porcentaje de ejecutivos, personeros y de personal de dirección actual, de instituciones y organismos públicos y privados, de la banca, industria, comercio y otras actividades, han recibido formación completa al amparo de la Educación Comercial.

Dicho sector de la educación, entre otros instrumentos legales, se encuentra claramente tipificado por la Resolución Ministerial de 3 de mayo de 1961 que divide el Ciclo de la Enseñanza Comercial en 2 Sub Ciclos: a) Elemental (Auxiliares de oficina, Dactilógrafos, Estenodactilógrafos, Secretarios Comerciales-Cajeros; b) Medio (Contadores); c) Superior (Contadores Generales). El plan de estudios cuenta con el correspondiente "curriculum" de materias distribuidas en cinco grupos: Contables, Matemáticas, Económicas , Jurídicas y Técnicas.

Desde 1961, se ha producido una serie de cambios en el país y por la evolución misma, paralelamente debieron haberse adecuado a dichos cambios su organización, fines y contenidos. Lamentablemente las normas legales que la regulan se han mantenido invariables y por consecuencia, las materias y programas ya resultan obsoletos. Por todo ello, urge un replanteo de la Educación Comercial: a) en su filosofía; b) en sus fines económicos-sociales; c) en su enfoque pedagógico; d) en sus niveles de profesionalización, tendiendo a amplificar la enseñanza y formación de nuevas profesiones de tipo medio para la apertura de mayores perspectivas a la juventud y consiguiente descongestionamiento de las Universidades.

Varios esfuerzos fueron desplegados para un reacondicionamiento de medios, fines y propósitos de la Educación Comercial. En 1965, se cumplió en esta ciudad un Seminario de la Educación Comercial, con los auspicios del Ministerio de Educación. Los resultados fueron excelentes, pero poco o nada se aplicó. Posteriormente, por causas que desconocemos, no se pusieron en práctica sus valiosas conclusiones y resultados. Con motivo de los trabajos de la Comisión de Reforma Integral de la Educación" , organizada con auspiciosa finalidad por el gobierno, la Sub Comisión de Educación Comercial (de la que formamos parte), elaboró en el brevísimo plazo de que dispuso un plan casi completo que abarcaba: a) Historia de la Educación Comercial en Bolivia (1906-1971); b) Reordenamiento de la misma con nuevo "curriculum" de materias y programas; c) Recomposición y actualización del instrumento legal básico (RM.3-V-61); d) Sugerencias para reación de nuevas profesiones de tipo medio (Especialistas en Administración, Técnicos en Mercadotecnia, Agentes de Cambio, Agentes de Ventas y Agentes Viajeros, Corrededores de Seguros, etc.) Dicho trabajo también resultó baldío. Ignoramos el curso dado a la respectiva documentación, cuya nulidad no fue debidamente apreciada.

La Ley de la Educación Boliviana, puesta en vigencia por DS Nº 10704 de 1º de febrero de 1973, contempla en lo respecto de la Educación Comercial, con los auspicios del Ministerio de Educación. Los resultados fueron excelentes, pero poco o nada se aplicó. Posteriormente, por causas que

PRENSA
OPINION DE PERIODISTAS
ART. 4º D.S. DE 19 DE FEBRERO DE 1970

Desaliento y realidad

Escribe: FRANCISCO ROQUE BACARREZA

La información difundida ayer por la prensa, relacionada con la respuesta peruana a la consulta chilena sobre el corredor otorgado a Bolivia, es desalentadora para quienes abrigan la esperanza de una pronta solución del casi centenario problema de la mediterraneidad.

Perú propuso a Chile la apertura de conversaciones bilaterales entre los Gobiernos de Lima y Santiago, para analizar la posibilidad de resolver el caso boliviano.

El lenguaje diplomático empleado por la Cancillería peruana, es sutil, pero deja entrever que Perú no tiene ninguna prisa por llegar a conclusiones que pudieran conducir a la solución de la cuestión del enclaustramiento territorial boliviano.

Es evidente, en esto, tenemos que ser realistas los bolivianos, que Perú mantiene sus expectativas sobre los territorios que le pertenecieron antes de la Guerra del Pacífico.

Empleando un lenguaje muy sutil, Perú plantea su preocupación de que un acuerdo sobre el corredor ofrecido por Chile a Bolivia, rompería la "tradicional cohesión geográfica, social y económica" de sus dos ex-provincias de Tacna y Arica. Esto supone que nuestro vecino del Norte no ve con ninguna simpatía la posibilidad de que Bolivia obtenga un corredor por una zona que antes de 1879 perteneció a la soberanía peruana.

Al igual que los bolivianos, los peruanos también tienen su esperanza de recuperar aquellos territorios que Chile les arrebató por la fuerza de las armas. Es lógico y natural que se quiera recobrar aquello que en otras épocas les pertenecía.

Por lo que se prevé, las posibles conversaciones peruano-chilenas sobre el caso boliviano, pueden extenderse por definidamente porque una de las partes no tiene, aparentemente, ningún interés en llegar a conclusiones que pudieran entorpecer su aspiración de retornar a Tacna y Arica.

Frente a la situación, será necesario que quienes conducen la aplicación de la estrategia de las negociaciones para resolver el problema marítimo, revisen los planes ya trazados y adopten una postura más realista frente a la nueva situación.

Para empezar, será necesario que los grupos optimistas dejen de expresar públicamente sus opiniones que no hacen más que poner en ridículo al país. Por otra parte, el equipo diplomático que respalda con su asesoramiento y trabajo los esfuerzos por concretar el viejo anhelo nacional, tendrá que actuar con extrema cautela para evitar deslices que debiliten la posición boliviana.

Nuestros expertos en asuntos diplomáticos, especialmente el embajador en Santiago, deberán evitar las declaraciones a la prensa que trasuntan un optimismo que ahora ya no está acorde con la realidad.

Quizá sea necesario reanudar la campaña internacional para lograr mayor apoyo hacia la causa boliviana.

La actitud peruana nos obliga a la reflexión.

Canadá mira hacia la América Latina

Por JOAQUIN ANDRADE
Servicio Especial de Inter Press Service

MEXICO, ENERO (IPS) - Canadá busca más vínculos con América Latina y, principalmente, no quiere quedar al margen de los proyectos que se están iniciando en el continente, como el Sistema Económico Latinoamericano (SELA) y las empresas multinacionales con aporte de varios países del área.

Tal parecería el objetivo del viaje del Primer Ministro canadiense Pierre Trudeau, por México, Cuba y Venezuela, las tres naciones que impulsan con más ánimo el acercamiento económico entre latinoamericanos y sin participación de los Estados Unidos.

Trudeau, un hombre de 56 años con aspecto de play boy, que parecería la pesa submarina y aparece en las primeras planas de los periódicos mexicanos a su lujo menor, de apenas unos meses, fue cauteloso y parco durante la conferencia de prensa que, conjuntamente con Echeverría, ofreció al término de sus visita de tres días a México.

Dijo que apoyaría el SELA y que su país se propone diversificar sus relaciones internacionales ("económicas, sociales y políticas") y dos objetivos que son pieza fundamental de la política exterior mexicana. Asegurando, empero, que "Canadá tiene una política exterior totalmente independiente" y esgrimió como prueba la "normalización de relaciones con Cuba en los años sesenta.

Pero, más que un hombre a la búsqueda de acuerdos y de mayores lazos concretos, el Premier canadiense se mostraba como observador de una zona -y en especial de ciertos países de esa zona-- que está poniendo en práctica iniciativas novedosas.

Interrogado acerca del ingreso de Canadá a la OEA Trudeau contestó con evasiva cautelosa de un asesor antes que con la determinación de un dirigente: "Eso depende, en gran medida, de los puntos de vista, de lo que yo pueda escuchar y aprender de los ejecutivos que he estado viendo estoy visitando en esta gira: del Señor Presidente Echeverría, del Primer Ministro cubano y del Presidente de Venezuela. Y lo que ellos me digan servirá para normar mi Criterio en cuanto al papel que debe desempeñar Canadá dentro de la OEA".

Sin duda, México fue preciso a fijar sus puntos de vista sobre ciertos problemas claves en materia de política internacional. "Me parece a mí que México nos ha planteado algunas preguntas bastante fuertes y bastantes duras"', dijo un periodista canadiense. Y agregó: "Lo que usted ha dicho, refiriéndose a Trudeau) en relación con todos estos puntos de vista planteados por México, es solamente quizás...."

Ciertamente, al cabo de tres días de conversación, se fijaron ciertos criterios de colaboración: una misión mexicana visitará Canadá para estudiar ciertos adelantos de ese país en materia eléctrica, se fijaron como campo de trabajo común: el desarrollo ganadero, la construcción de vagones ferroviarios, el sector minero y la industria turística. Se firmó un convenio cultural entre ambos países.

En síntesis: el balance general de la visita de tres días de Pierre Trudeau deja un saldo bastante pobre en cuanto a resultados concretos aunque abre la posibilidad de que, en el futuro, Canadá, se vuelque más hacia la América Latina, y mire menos hacia Wall Street y la Reina de Inglaterra.

Cartas a PRESENCIA

Discriminación a ex-ferroviarios

Santa Cruz, 20 de enero de 1976

Señor Director:

El 28 de noviembre del año próximo pasado, el Gobierno ha dictado el Decreto Supremo Nº 13112, por el que reconoce para 756 trabajadores y empleados en actual servicio de la Empresa Nacional de Ferrocarriles, 10 años de antigüedad, como compensación de servicios prestados durante más de 20 años, a las que fueron Comisiones Mixtas Ferroviarias Boliviana-Brasileña y Boliviano-Argentina.

Con estupor y frustración, vemos que esa medida, al no hacerse extensiva a los ex ferroviarios de dichas excomisiones, es discriminatoria, injusta e inhumana.

Creemos que nos asiste el mismo derecho, si no mayor, que a los Ferroviarios en actual funciion, porque hemos tenido continuidad de trabajo y no así nosotros que fuimos largados a nuestra propia suerte.

En vivo contraste los brasileños, al final de los trabajos, reocuparon todo su valioso capital humano en sus distintas redes ferroviarias, y, al presente ya fueron declarados disponibles.

Valga la coyuntura para expresar, que nosotros fuimos baluartes de bolivianidad en alejados puntos de la Patria; dimos nuestros mejores años mozos al servicio de Bolivia! trabajamos desde las exploraciones en la selva brava y hostil, hasta completar la Construcción de la ferrovia Corumba-Santa Cruz, una hazaña sin precedentes en el país. Nos entregamos al trabajo, sin reservas ni exclusión alguna, como una mística del amor a la Patria.

•De qué sirvió nuestro sacrificio de más de veinte años, ahora que ya estamos en el ocaso de nuestras vidas, y no se nos reconoce beneficio alguno?.

Para la aplicación del Decreto mentado, el Consejo Técnico del Instituto Boliviano de Seguridad Social, ha debido tener un error de apreciación considerando que podían ser muchos miles de ex-ferroviarios beneficiarios, pero la verdad es que la mayoría se dedicó a trabajos agrícolas u otros particulares no calificables como años de servicios; consiguientemente, no habrían sido lastre para organismos aseguradores, ya que sobre 10 años reconocidos, tendrían que trabajar 13 más, limite inalcanzable por el saldo razonablemente escaso de vida.

Pero si, sería de suma importancia para algunos que hemos seguido trabajando para el Estado boliviano, que se nos reconociseran aunque fueran solamente 5 años de antiguedad.

Esperamos, y así pedimos respetuosamente, que el Supremo Gobierno del General Hugo Banzer Suárez, dicte un Decreto Adicional Nº 13112 , reconociendo también igualdad a los ex-ferroviarios, quienes no existiendo el ente empleador harían los aportes laborales y patronales.

EX-FERROVIARIOS CORUMBA-SANTA CRUZ
Constantino Coero C.I. 395937, Berna Gil C.I. 1561667, W. Cuéllar, R. Molina, firma ilegible C.I. 642540, R. Salvatierra.

Los "ilegales"

Por VICTOR ALBA

WASHINGTON, D.C. (ALA).— La crisis económica ciertamente pone de manifiesto los mejores aspectos del hombre. Estos pueden surgir a la superficie, por ejemplo, ante la amenaza de la muerte. Pero no ante la amenaza del hambre o de su forma moderna "civilizada", el desempleo.

Esto lo están experimentando millones de extranjeros - sobre todo de habla española - que residen en los Estados Unidos y contra los cuales dirigen sus ataques los grupos de derechas y, paradójicamente, los sindicatos más liberales.

Los primeros, en su deseo de defender el sistema de la libre empresa y ocultando de responsabilidad por la crisis, afirman, con evidente exageración, que los obreros extranjeros tienen la culpa del desempleo, y reclaman su expulsión del país. Algo parecido se vio ya en Suiza hace pocos años, donde muchos países europeos donde hay un fuerte número de trabajadores inmigrados.

Los sindicatos, en cambio, no achacan la crisis a esos trabajadores extranjeros, pero reclaman que se legalice su situación o que se les devuelva a sus países de origen - a menos que un ellos corran peligro por motivos políticos, porque, dicen aumentan las dificultades para que encuentren empleo los trabajadores norteamericanos y los extranjeros residentes legales que no lo tienen.

Lo que preocupa a los sindicatos no es tanto la presencia de trabajadores extranjeros, cuanto que éstos se encuentren en el país de modo ilegal.

Es esta ilegalidad lo que los sindicatos temen, porque el trabajador que está en el país sin legalizar su situación se encuentra de hecho sometido por completo a quien lo emplea. Si protesta, si pide mejoras. Si entra en un sindicato, su patrón lo denuncia al servicio de inmigración y éste deporta al trabajador, de acuerdo con la ley. De este modo, hay empresas enteras que se han impermeabilizado a la acción sindical, porque emplean un alto porcentaje de trabajadores inmigrantes ilegales.

Esto puede ocurrir sólo con la connivencia del "sheriff" local, puesto que el servicio de inmigración no actúa por su propia iniciativa, sino únicamente por denuncias de afectados. Los trabajadores extranjeros ilegales hacen, así, el papel de rompehuelgas, dificultan la organización de sindicatos y mantienen bajos los salarios en las industrias donde son numerosos, como las agrícolas y algunas cercanas a la frontera con México.

El Servicio de Inmigración calcula que hay actualmente unos siete millones de trabajadores ilegales en el país. Esta cantidad va aumentando a medida que los efectos de la crisis se dejan sentir en México y otros países latinoamericanos, de donde proceden la mayoría de ellos, aunque los hay también de las Indias Occidentales, es decir, de la serie de islas del Caribe donde se habla inglés y una población es negra.

Poco a poco, los trabajadores "ilegales" han ido extendiéndose en las zonas agrícolas y de las fronteras con México a las zonas industriales del Norte y el Este. En ellas, donde los sindicatos son fuertes, esta afluencia de "ilegales" constituye una amenaza directa a los sindicatos, por las razones ya expuestas.

Además, los trabajadores "ilegales" representan otro peligro. Si quedan sin empleo- cosa nada difícil, porque son los últimos en ocupar un puesto y porque en general desempeñan empleos de peón-, no tienen el derecho, siendo ilegales, a recibir el subsidio de paro. En consecuencia, para sobrevivir, o bien han de ofrecerse por ínfimos salarios - cosa peligrosa para los demás obreros y sus sindicatos- o bien han de recurrir a la delincuencia, cosa peligrosa para el conjunto de los ciudadanos, ya exasperados por el aumento de "muggings" y otros asaltos en la calle por parte de los drogadictos.

Los sindicatos piden que se legalice a los trabajadores ilegales que hay en el país, de modo de que puedan sindicarse y recibir subsidio de paro si pierden el empleo, y que se

(Pasa a la página 13)

La palabra de Paulo VI

Exhortación apostólica para la evangelización del mundo

(Continuación)

Cuanto más ligada está una Iglesia particular por vínculos sólidos a la Iglesia universal en la caridad y la lealtad, en la apertura al Magisterio de Pedro, en la unidad de la Lex orandi, que es también Lex credendi, en el deseo de unidad con todas las demás Iglesias que componen la universalidad; tanto más esta Iglesia será capaz de traducir el tesoro de la fe en las diversas legítimas expresiones de la profesión de fe, de la oración y del culto, de la vida y del comportamiento cristiano, de modo adaptado a su pueblo en que ella se inserta. Tanto más será también evangelizadora de verdad, es decir capaz de hacer en el patrimonio universal para lograr que el pueblo se aproveche de él, así como de irradiar en la Iglesia universal la experiencia y la vida de su pueblo, en beneficio de todos.

EL INALTERABLE DEPOSITO DE LA FE

65. Precisamente en este sentido quisimos pronunciar, en la clausura del Sínodo, una palabra clara y llena de paterno afecto, insistiendo sobre la función del Sucesor de Pedro como principio visible, viviente y dinámico de la unidad entre las Iglesias, y consiguientemente, de la universalidad de la única Iglesia (93). Insistiamos también sobre la grave responsabilidad que nos incumbe, que compartimos con nuestros hermanos en el Episcopado, de guardar inalterable el contenido de la fe católica que el Señor confió a los Apóstoles; traducido en todos los lenguajes, este contenido no debe ser encontado ni mutilado; revestido de símbolos propios en cada pueblo, explicitado por expresiones teológicas que tienen en cuenta medios culturales, sociales y también raciales diversos, debe seguir siendo el contenido de la fe católica tal cual el Magisterio confiado a su Vicario para el gobierno pastoral de su Iglesia, consiste por tanto especialmente en la actividad, que ejerce el Papa, de predicar y de hacer predicar la Buena Nueva de la salvación.

OBISPOS Y SACERDOTES

68. Unidos al Sucesor de Pedro, los obispos, sucesores de los Apóstoles, reciben en virtud de su ordenación episcopal, la autoridad para enseñar a la Iglesia la verdad revelada. Son los maestros de la fe.

A los obispos, en asociados en el ministerio de la Evangelización, como responsables a título especial, los que por la ordenación sacerdotal obran en nombre de Cristo (103), en cuanto educadores del pueblo de Dios en la fe, predicadores, siendo además ministros de la Eucaristía y de los otros sacramentos.

Todos nosotros, los Pastores, estamos pues invitados a tomar conciencia de este deber, más que cualquier otro miembro de la Iglesia. Lo que constituye la singularidad de nuestro servicio sacerdotal, lo que da unidad profunda a la infinidad de tareas que nos solicitan a lo largo de la jornada y de la vida, lo que confiere a nuestras actividades una nota específica, es precisamente esta finalidad presente en toda acción nuestra: "anunciar el Evangelio de Dios" (104).

He ahí un rasgo de nuestra identidad, que ninguna duda debiera atacar, ni ninguna objeción eclipsar; en cuanto Pastores, hemos sido escogidos por la misericordia del Supremo Pastor (105), a pesar de nuestra insuficiencia, para proclamar con autoridad la palabra de Dios; para reunir al pueblo de Dios que estaba disperso; para alimentar a este pueblo con los signos de la acción de Cristo que son los sacramentos; para ponerlo en el camino de la

(Pasa a la página 13)

Fuerte lluvia causó daños en calles de ciudad de Oruro

ORURO, 30 (PRESENCIA).- Los sistemas defensivos y de desagüe de la ciudad, quedaron completamente rebasados, la noche del jueves como consecuencia de una corta pero violenta tormenta. Los viejos y ya obsoletos medios de contención de las aguas que bajan de los cerros que circundan Oruro y sus ya -inútiles alcantarillados, fueron impotentes para aminorar la furia de la tormenta que se precipitó sobre la ciudad, durante media hora, desde las 19.

En la mañana de hoy, las calles tanto del centro como de las zonas aledañas de esta capital, presentan un aspecto desolador. Piedras, arena y lodo cubren algunas de las arterias pavimentadas, mientras que en los barrios del Este y Sudeste, gigantescos charcos que, en algunos momentos se extendieron de acera a acera, impiden o dificultan el tránsito de peatones y vehículos.

Los efectivos del Cuerpo de Bomberos, de la Guardia de Seguridad y de las entidades castrenses, tuvieron que ser movilizados para acudir en auxilio de afligidos dueños de casa, cuyas viviendas por taponamiento de sus servicios de desagüe o por encontrarse en niveles inferiores, se inundaron.

En muchas calles, rebasada la capacidad del alcantarillado, la violencia de la corriente, hizo saltar las tapas de las bocatormentas, anegando extensas zonas. En algunos casos, el agua pluvial salía mezclada con miasmas. Las calles Potosí y Velasco Galvarro, fueron las que recibieron el mayor impacto de las torrentes que bajaron de la parte superior de la ciudad.

Frente a la Estación Central de Ferrocarriles, se formó un extenso depósito de agua, de cerca de 15 centímetros de alto. Los pasajeros y transeuntes que no pudieron disponer de otro medio de desplazamiento que sus pies, tuvieron que sacarse zapatos y suspender sus trajes (hombres y mujeres), por encima de la rodilla, para cruzar el charco.

AFLICCION

La población aguarda temerosa nuevas lluvias, cuya intensidad va en aumento y frecuencia, mientras, paralelamente, disminuyen sus defensas. La zanja de coronación que rodea la ciudad, a media falda de los cerros circundantes, ya no es suficiente para detener la avalancha de agua y piedras. Los tubos de las alcantarillas y las bocatormentas, en muchos sectores, se hallan bloqueados por sedimentos y basuras.

Los esfuerzos de la Comuna por evitar estos desastres, son estériles porque el problema es demasiado grande y de antigua data, como para pretender encontrarle una solución eficaz e inmediata. Las consecuencias de anteriores gestiones edilicias se han ido acumulando hasta desembocar en la presente crisis.

Nuevamente se pone en evidencia, que la única solución posible consiste en la renovación y ampliación total de los sistemas de alcantarillado de la ciudad. Entretanto, la estación de lluvias, seguirá siendo una calamidad para los orureños.

DAÑOS.- Una escena infelizmente corriente en estos días en la ciudad de Oruro: calles cubiertas de agua y lodo. Anoche, una violenta tormenta, inundó casas y calles, causando desazón entre sus habitantes (FOTO PRESENCIA).

Agricultores de Cochabamba inician comercialización directa de productos

Cochabamba, 30 (PRESENCIA).- Los campesinos de la Cooperativa Agrícola "René Barrientos Ortuño" de la localidad de Mallcochapi ha iniciado un interesante programa de comercialización de sus productos vendiendo directamente al consumidor y evitando la acción de los intermediarios.

Con esta política se favorece la economía popular en la adquisición de patatas y choclos, productos estos que han sido puestos a la venta con ventajas para los trabajadores agrarios que fueron asistidos técnicamente por profesionales de la Corporación Regional de Desarrollo y de otras instituciones dentro del proyecto de Desarrollo Rural Integrado.

En los próximos días se concretarán nuevas ventas gracias a esta política. Estos productos agrícolas han sido producidos por los mencionados campesinos de Mallcochapi, utilizando los pozos perforados por Geobol en las labores de regadío y semillas altamente mejoradas lo que les permitió contar con buenas cosechas. Los dirigentes campesinos de la mencionada comunidad manifestaron su satisfacción por los resultados obtenidos y confiaban, dijeron, en la ayuda que les preste la oficina de la Corporación Regional de Desarrollo de Cochabamba de manera que puedan ampliar su labor de cooperativismo.

De otro lado, los dirigentes de la Cooperativa campesina de Mallcochapi suscribieron en horas pasadas un convenio con la Cooperativa de Consumo de los Empleados Públicos de esta ciudad, de manera que puedan efectuar un intercambio de mercaderías y productos agrícolas.

De otros sectores de valle alto se tiene información de que procederán de la misma manera para intensificar su producción y servir a la comunidad en la venta directa de sus productos evitando la desmedida alza de precios.

En Cochabamba inaugurarán un canal de desfogue

Cochabamba, 30 (PRESENCIA).- Con la asistencia de la Primera Dama de la Nación, señora Yolanda Prada de Banzer, la Municipalidad inaugurará el próximo domingo una obra de interés colectivo en la zona Sud de la ciudad, se trata del entubamiento del canal de desfogue de la Laguna Alalay que se halla ubicado en la Avenida 6 de Agosto. Asistirán al acto el Alcalde, el Prefecto del Departamento, el Comandante de la Séptima División y otras autoridades.

En fuentes de la Comuna se dijo que antes esa zona era un verdadero foco de infección y que el actual Alcalde, a petición de los pobladores del lugar realizó esos trabajos de entubamiento desde agosto del año pasado. Se dijo que se utilizó una tubería de 24 pulgadas para una extensión de 800 metros.

Por su parte los vecinos contribuyeron con material de construcción.

La Policía Militar de Oruro recibió 5 Jeeps

- ORURO 30 (PRESENCIA).- La seguridad y tranquilidad de la población, han sido notablemente reforzadas con la incorporación de cinco jeeps a la Policía Militar que opera bajo la dependencia del Batallón Blindado "Topater", con asiento en el Comando de la Segunda División de Ejército.

La Policía Militar, cumple labores de patrullaje por toda la ciudad, tanto de noche como de día, tarea que no puede ser abarcada en toda su extensión por la Policía Nacional, debido a la carencia de medios materiales. Por esta razón, los servicios de la citada unidad castrense, son vistas y apreciadas con simpatía, por la población, particularmente por la que vive en las zonas periféricas, donde suelen concentrarse los elementos antisociales.

Los vehículos entregados ayer y que se encuentran ya en servicio, furon enviados por el Comando General de Ejército, con parte de un lote adquirido para su distribución entre la Policía Militar de La Paz, Oruro, Santa Cruz y Cochabamba. Son de fabricación norteamericana y especiales para este tipo de actividad. Se anunció que otras cinco unidades más serán incorporadas a la Policía Militar de Oruro, en el curso de los próximos días.

Universidad de Tarija anuncia ejecución de importantes obras

TARIJA, 26 (PRESENCIA).- El Rector de la Universidad Boliviana "Juan Misael Saracho", en nota dirigida a las autoridades políticas de este Departamento, ha hecho conocer el programa de labores con el cual esa Superior Casa de Estudios, se adherirá a la conmemoración del Sesquicentenario de la incorporación de Tarija a Bolivia.

El programa elaborado por la Universidad consigna lo siguiente:

I.- ENERO 1976: Televisión Universitaria: Primeras emisiones en calidad de prueba.

II.- ABRIL 1976.- Televisión Universitaria: Inauguración oficial del Canal 8 en edificio propio construido bajo normas apropidas.

III.- ABRIL 1976.- Centro Departamental de Computación: Inauguración de su edificio propio, construido expresamente con las debidas especificaciones técnicas. Puesta en marcha de los sistemas de computación con la moderna computadora marca DIGITA PDP 11/45, adquirida en los Estados Unidos.

IV.- ABRIL 1976.- Inauguración de la nueva y completa imprenta Offset donada por el Gobierno de la República Federal de Alemania, con capacidad para todo tipo de trabajo.

V.- ABRIL 1976.- Campus Universitario: Inauguración de los primeros módulos de los que en el futuro constituirá la Ciudad Universitaria planificada sobre 33 hectáreas en la zona de El Tejar.

VI.- ABRIL 1976.- Club Deportivo Universitario: Inauguración de su edificio con salas de todo tipo de actividades relacionadas con el departamento de Cultura Física y Deportes.

VII.- ABRIL 1976.- Casa de la Cultura: Inauguración de los primeros pabellones remodelados de la "Casa Dorada".

VIII.- AGOSTO 1976.- Inauguración del Museo Paleontológico, Pinacoteca, Archivo Universitario, Museo Histórico, Salas de Arte en la Casa de la Cultura en cooperación con la Prefectura del Departamento y de la H. Alcaldía Municipal.

VIII.- AGOSTO 1976.- Amurallamiento del Parque Navajas en cooperación con la H. Alcaldía Municipal.

IX.- AGOSTO 1976 Inauguración del Centro de Mejoramiento Ganadero de "Puerto Margarita", con especies bobinas de raza obtenidas de granjas especializadas del Beni (Progama conjunto con CODETAR).

X.- DICIEMBRE 1976.- Apertura del camino carretero PADCAYA-OROZAS- TARIQUIA, trabajo conjunto con CODETAR.

XI.- DICIEMBRE 1976.- Iniciación de los trabajos del Centro Maderero y Ganadero de Tariquía, en zonas hasta ahora no explotadas.

XII.- DICIEMBRE 1976.- Instalación del moderno LABORATORIO DE TECNOLOGIA DE LA MADERA.- Este laboratorio es único en Bolivia y la mayor parte de sus elementos componentes se encuentran ya en Tarija.

XIII.- DICIEMBRE 1976 Inauguración de los diferentes campos deportivos.

XIV.- DICIEMBRE 1976 Inauguración de los primeros tramos de la Avenida de Circunvalación de la ciudad Universitaria con una extensión aproximada de 2.000 metros.

XV.- DICIEMBRE 1976 Estudio definitivo de factibilidad del GRAN CENTRO COMERCIAL, para la construcción de un edificio de más de 10 pisos en el área que actualmente ocupan las facultades de Ciencias de la Salud.

XVI.- DICIEMBRE 1976 Construcción del Vivero Forestal y Citrícola en trabajo conjunto con el Ministerio de Asuntos Campesinos Agropecuarios.

El Rector Castellanos ha manifestado: "Dentro del programa trazado para la presente gestión, se puede asegurar estas obras y con ella rendir por parte de la Universidad un homenaje a Tarija cuando celebra el 150º Aniversario de su voluntaria incorporación a Bolivia".

En venta

Camioneta DODGE Modelo 1973 con camper Shell, capacidad 3 1/2 toneladas.
Llantas especiales, dirección hidráulica.
Ref. Tel. 8333 Cochabamba.

Señores importadores de herramientas y equipos para construcción

A.G. McKee Suc. Bolivia, por cuenta y orden de Y.P.F.B. Llama a concurso privado de precios para la provisión total o parcial de los siguientes elementos, entre otros:

10 Cajas con herramientas para mantenimiento mecánico.

60 Cajas con herramientas para electricista

120 Cajas con herramientas para cañista montador completas según detalles que proveeremos.

1 Lote escaleras varios tipos

1 Lote herramientas sueltas sopletes para soldar y cortar pantógrafos para corte de tubería y planchas de acero.

Las bases de licitación deberán ser retiradas de nuestra oficina en Refinería Y.P.F.B. - Cochabamba o solicitadas por Carta a Casilla de Correo Nº 515. Las ofertas deberán ser entregadas o enviadas hasta el día 4 de febrero, 1976.

SILESIA

la mejor lana acrílica, parafinada, conos grandes, colores firmes, corre como agua, precios rebajados para tejedores
CALLE POTOSI 1321 entre Colón y Loayza

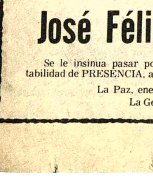

Ya llegó !!!
aseptogyl
Pasta dental con calcio
Para toda la familia
DULCIFARMA S.R.L. Calle 660 La Paz
"STAMBUK Ltda." Calle Jordán 2078 Cochabamba

Aviso permanente
al señor
José Félix Hidalgo

Se le insinua pasar por el Departamento de Contabilidad de PRESENCIA, a arreglar cuentas pendientes.

La Paz, enero de 1976.
La Gencia

Arquitecto Planificador Urbano y Regional

Para trabajos en la ciudad y en provincias del Departamento de La Paz, se requiere los servicios de un Arquitecto Planificador Urbano y Regional, por tiempo completo

REQUISITOS:
- Poseer título académico en planificación urbana y regional.
- Experiencia mínima de 3 años en planificación urbana o regional.

A las personas interesadas se les insinúa enviar su Curriculum Vitae a la Casilla Postal 4487, La Paz, hasta el día 10 de febrero de 1976.

La Paz, enero de 1976

Sastrería Zambrana Hnos.

Clubes Cooperativos de Trajes de casimires ingleses

Serie "Ñ" en el 7º. Sorteo con el Nº. 53

Fue favorecido el socio Sr. Walter B. Machicao
Próximo sorteo 3 de febrero.
En formación la nueva serie "O". Invitamos a nuevos socios a inscribirse. Mayores informes en nuestros almacenes Edf.: Litoral Av. Mcl. Santa Cruz Tel. 27269.

S.A.M.A.P.A.

CONVOCATORIA A PROPUESTAS No. 17/7.3-29/T./75

Suministro de materiales para Conexiones Domiciliarias:

CAJAS PARA MEDIDORES-SEGUNDO LLAMAMIENTO

El Servicio Autónomo Municipal de Agua Potable y Alcantarillado, SAMAPA, convoca a la provisión de 5.850 piezas de cajas de hormigón B 160 para protección de medidores de agua en las conexiones domiciliarias.

Los interesados podrán retirar los pliegos de especificaciones en las oficinas centrales de SAMAPA, situados en la Av. Las Américas, Villa Fátima, al lado de la fábrica Mpal. de tubos, previo pago de $b. 150.00

Las propuestas deberán ser presentadas , en las oficinas señaladas , hasta las 18 horas del día martes 10 de febrero de 1976, en sobre sellado y con todas las demás formalidades previstas por la Ley de Almonedas, las que serán abiertas el día 11 del mismo mes a horas 16.00

La Paz, 28 de enero de 1976.

Cnl. DAEM Guillermo Urquiola C.
GERENTE GENERAL SAMAPA.

Aviso Permanente

Al Sr. JULIO FRANCISCO BECCAGLIA R.

Gerente de IMPORTADORA AMERICANA Industrial Comercial Financiera "Incofin"

Se le insinúa cancelar sus cuentas pendientes a PRESENCIA.

La Paz, diciembre de 1975
La Gerencia

Embajada del Brasil

Centro Brasileño

Programa de Cursos para 1976

PORTUGUES - Clases para Principiantes y Medios:

de 17.30 a 18.20
De 18.30 a 19.20
de 19.30 a 20.20

Lunes Miércoles y Viernes o Martes y Jueves.

FOTOGRAFIA - Clases para Principiantes:

De 19 a 20 Martes y Jueves o Lunes y Miércoles.

Además, cuatro horas semanales de práctica fotográfica.

SERIGRAFIA - Clases para Principiantes:

De 15 a 16.40 de 17. a 18.40 de 19 a 20.40 Sábados.

GRABADO - Clases para Principiantes y Artistas: de 19 a 21 - Miercoles.

Inscripciones abiertas también para las siguientes actividades:

1. Teatro Boliviano - Brasileño
2. Coro del Centro Brasileño
3. Guitarra y Canto

Inicio de las clases y de las otras actividades: 2 de febrero, lunes

Mayores informaciones teléfono 2-2110

Inscripciones Av. 6 de Agosto, 2296 (esquina Rosendo Gutierrez)

Horario: de 11 a 13 y de 15 a 21 horas (de Lunes a Viernes)

M.A.S.A.

Manufacturas de algodón S.A.
"Agencia tres"

Telas de algodón con descuentos fabulosos por este mes en su Almacén de
Plaza San Francisco Nº. 202 Tel. 24439

FILTROS "FRAM"

Calidad Mundial

Para aceite, gasolina y diessel, en todas las marcas de vehículos y motores en general.
Precios sin competencia en el país.
Compre en las principales casas del ramo.

Distribuidor exclusivo para Bolivia:
PROMOTORA PAULISTA
LA PAZ.- Alto de la Alianza 626 - 2do. piso. Casilla 2234
Av. Manco Kapac 450 - Tel. 20080
SANTA CRUZ.- Calle Warnes 32 - Tel. 21166 - Casilla 2173

Graduación

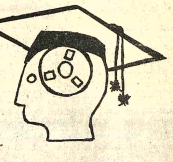

ILVEM

Este sábado a Hrs. 19.00 en el Teatro del Colegio La Salle, tendrá lugar el Acto Académico de Graduación de Secretarias Ejecutivas y Esteno - Dactilógrafas, egresadas del Instituto de Lectura Veloz, Estudio y Memoria, ILVEM - Bolivia.

- Y los nuevos cursos de Secretariado Ejecutivo comenzaron la semana pasada, para terminar en Septiembre.

- Le anunciamos también la realización próxima de los siguientes cursos: Telex, Bibliotecología, Auxiliatura en Contabilidad, Inglés - Conversación, Lectura Veloz, Dactilografía y Materias Sueltas de Secretariado.

- ILVEM en La Paz, Avenida Camacho 1372, quinto piso (Edificio donde edita "Ultima Hora") Teléfono 56749.

- ILVEM en Cochabamba, Mayor Rocha 3651.

- ILVEM en Oruro, Presidente Montes 1745, Tel. 51964 y 52167.

Ministerio de Defensa Nacional

Dirección General de Logística

Departamento de Adquisiciones

Tercera Convocatoria a Propuestas Nº 2/ 75

Por orden del señor General Ministro de Defensa Nacional, se invita, POR TERCERA VEZ, a las Empresas especializadas en Equipos Electrónicos de Computación, a presentar sus propuestas de venta, de acuerdo a las nuevas condiciones establecidas en el Pliego de Especificaciones, que los interesados se servirán recoger del Departamento de Adquisiciones de la Dirección General de Logística (3er. piso del Portafolio de Defensa).

Las propuestas deberán ser presentadas en la misma oficina hasta horas 18.00 del día jueves 19 de febrero del presente año.

La Paz, 20 de Enero de 1976

GRAL. BRIG. ADALID EDUARDO EGÜEZ
Director General de Logística.

Empresa Local de Aguas Potables y Alcantarillado de Sucre

CONVOCATORIA

La Empresa Local de Aguas Potables y Alcantarillado de Sucre (ELAPAS), convoca a propuestas a las empresas comerciales importadoras, del país, inscritas en los registros del ramo, a presentar propuestas para la provisión de SULFATO DE ALUMINIO, destinado a la planta de tratamiento de agua de la ciudad de Sucre.

Cantidad: Sesenta (60 toneladas, en recipientes con capacidad no mayor de 50 kilos.

El referido producto, será con la siguiente fórmula química: (S O4)3 AL2 x H2O, con un rango de variación X, de 13 a 18 moléculas.

Sólo se aceptará el producto, en polvo o granulado.

Las propuestas deben ser presentadas en tres ejemplares, en sobre cerrado y conteniendo estos documentos:

Nota que evidencia la presentación de la propuesta y razón social del proponente.
Certificado de inscripción en la Cámara Nacional de Comercio.
Certificado de Solvencia Tributaria.
Boleta de garantía de seriedad, equivalente a $b. 50.00 más el 5 por mil del monto total de la oferta.
Reintegro de papel sellado y timbres de ley equivalentes al uno por diez mil del monto total de la oferta.

Los proponentes, deberán señalar en el precio, gastos aduaneros, fletes, y cualquier otro, de tal forma que el producto sea entregado en almacenes de ELAPAS, ciudad de Sucre. No se incluirán gastos por impuestos de importación al estar ELAPAS liberada de su pago por D.S. 10540.

Deberán indicar igualmente, forma y tiempo de pago del valor total, así como tiempo de entrega del producto, en Sucre.

Las propuestas deberán presentarse en la Secretaría General de la Empresa, calle Arenales, 221 o por casilla Nº 389.

El plazo para la presentación de ofertas, vencerá el día 16 de febrero de 1976, a hs. 18.00.

Los interesados podrán obtener mayores detalles en las oficinas de ELAPAS, direcciones ya indicadas.

Sucre enero de 1976.

LA GERENCIA DE ELAPAS

En Argentina

Policía descubrió escuela de instrucción para terroristas

BUENOS AIRES, 30 (AP).- La policía descubrió hoy una escuela de instrucción terrorista y luego de un nutrido tiroteo con sus ocupantes mató a balazos a una mujer guerrillera que intentaba fugar, informaron fuentes oficiales.

La mujer pertenecía al grupo guerrillero Montoneros, vinculado con la izquierda peronista, se dijo oficialmente.

Fuentes de la policía dijeron hoy que los Montoneros fueron los asesinos ayer de dos ejecutivos argentinos de la empresa Bendix, de capital norteamericano.

Unos 15 terroristas, entre ellos dos mujeres, irrumpieron en la empresa de la localidad de Munro, a 15 kilómetros al norte y mataron al jefe del personal y al gerente de relaciones industriales. Al huir los terroristas también ultimaron a un agente de la policía que intentó detenerlos.

La escuela para instrucción de guerrilleros funcionaba en una vivienda de la capital provincial de Córdoba, a 750 kilómetros al norte. La policía dijo que intentó allanar la vivienda pero que fue recibida a balazos por unos quince guerrilleros, entre ellos la mujer.

Voceros oficiales señalaron que mientras sus compañeros huían por los techos de casas vecinas, la mujer salió a la calle e intentó abrirse paso a balazos por lo que fue muerta. Fue identificada como Esther de Maggio, de 30 años, socióloga. No hubo otras víctimas.

Por su parte, la policía de Florencio Varela, a 40 kilómetros al sur, informó que fue hallado hoy el cadáver de un joven acribillado a balazos, presumiblemente un izquierdista. Ha sido frecuente que izquierdistas aparezcan en desolados lugares, acribillados a balazos por grupos derechistas, ninguno de cuyos miembros ha sido detenido.

Las dos muertes elevan a 10 el número de víctimas por la ola de violencia política en las últimas 48 horas. En lo que va del año la cifra trepó a 59. En 1975 las víctimas fueron unas 900.

En la provincia de Mendoza, a 1.200 kilómetros al oeste, explotaron cuatro bombas en los domicilios de un profesor, un agente de la policía y un empleado municipal. La policía dijo que hubo daños materiales pero no victimas y no aclaró si los damnificados tienen militancia política.

Por su parte, el ejército publicó hoy detallado informe sobre el episodio más importante de la historia terrorista en la Argentina.

En vísperas de la pasada Navidad unos 500 izquierdistas intentaron copar una moderna unidad militar, a 35 kilómetros al sur, pero fueron rechazados por fuerzas de seguridad tras nueve horas de batalla.

Fuentes oficiales dijeron que los muertos entre la guerrilla fueron 156, pero hoy el ejército identificó a unos 30 de ellos y dijo que en los próximos días irá dando la filiación de otros. Entre las víctimas hay dos uruguayos. El informe indicó que los guerrilleros intentaban robar entre 13 y 20 toneladas de material bélico y luego hacer volar la instalación militar.

Entretanto, recrudecieron hoy las versiones en fuentes oficiales sobre el posible alejamiento del actual jefe de la policía federal, comisario Omar Pintos. Según las fuentes el futuro jefe sería el General de Brigada Albano Harguindeguy, segundo comandante del cuerpo de ejército primero de Palermo, en esta capital. Pintos asumió como jefe en agosto de 1975.

Se interpretó en medios policiales que la posible salida de Pintos tendría por objeto buscar una mejor coordinación en la lucha anti guerrillera.

Fuentes informadas dijeron que en una reunión sostenida anoche, los comandantes en jefes de las tres ramas de las Fuerzas Armadas, decidieron intensificar la lucha antiguerrillera en todo el país.

- SEGURIDAD. Innsbruck, Austria, 30 (AP). Policías austriacos se colocan sus esquíes y trajes especiales de alta montaña, para tomar lugar en el escenario que servirá para la competencia internacionales de esquí a iniciarse el próximo 4 de febrero. Las medidas de seguridad tienden a evitar actos de terrorismo durante los eventos alpinos. (Radiofoto AP)

Unidades de Ejército fueron desplazadas hácia las zonas industriales de Beirut

BEIRUT, EL LIBANO, 31 (AP) - Unidades del Ejército fueron desplazadas hoy en las principales zonas industriales, mientras una comisión militar especial supervisaba un programa de re-alojamiento de habitantes en nueve suburbios devastados, dijeron funcionarios del gobierno.

Una comisión militar libanesa-siria-palestina decidió intensificar la lucha antiguerrillera en todo el país.

Añadió que el Ejército tomará a su cargo el campamento Bayeh de refugiados, que alberga a 5.000 refugiados, en su mayoría cristianos, en el corazón del enclave cristiano derechista, ocho kilómetros al noreste de Beirut.

Las fuerzas de seguridad interna se harán cargo del campamento de refugiados de Jisr El-Basha, al este de Beirut, y ubicará a unos 2.000 refugiados sin viviendas en la zona. Ambos campamentos fueron rodeados por las fuerzas cristianas durante la lucha de la semana pasada y sufrieron daños.

La información radial señaló que una comisión especial para la reconstrucción distribuirá en alojamientos a más de 75.000 personas que perdieron sus viviendas durante la guerra civil de 10 meses. No se han fijado fechas para la operación.

"Prevaleció la calma hoy en todo Beirut. El día pasó sin incidentes". Dijo un vocero de seguridad.

Las unidades de seguridad continuaban retirando las barreras frígidas en las calles y dejando libres de guerrilleros las zonas que ocupaban. Los bomberos extrajeron cadáveres descompuestos de los escombros de edificios en el centro comercial de Beirut.

"Nuestra tarea esta completa en casi 90 por ciento", señaló el vocero. "Confiamos declarar el país completamente seguro y libre de guerrilleros y saqueadores dentro de las próximas 24 horas".

El Ejército dijo que realizaba su labor de mantener la paz en las localidades cristianas de Damour, y Jiyeh, devastadas por los guerrilleros palestinos y musulmanes izquierdistas a comienzos de este mes.

Junta Militar de Ecuador reiteró que entregará el poder dentro de dos años

QUITO, 30 (AP).- La Junta Militar reiteró que dentro de dos años entregará el poder a un gobierno civil constitucionalmente elegido, y anunció que pronto iniciará el diálogo con dirigentes políticos de diversas tendencias para preparar el cambio.

Dijo que sostendrá el diálogo "con elevado espíritu de comprensión cívica y en ambiente de respeto mutuo".

La junta, que tomó el poder de manos del General Guillermo Rodríguez Lara hace 20 días, está compuesta por el Vicealmirante Alfredo Poveda, que la preside y los Generales Guillermo Durán Arcentales y Luis Leoro Franco, comandantes generales de la marina, ejército y aviación, respectivamente.

Pero el ex Presidente Carlos Julio Arosemena, que regresó a Guayaquil tras 84 días de destierro, dijo de inmediato que el plazo de dos años es demasiado largo y que, por tanto, abriga la seguridad de que el "cuerpo social" no lo resistirá.

El combativo expresidente dijo a los periodistas en Guayaquil anoche que los miembros de la junta se encuentran en una encrucijada: "desempeñan el papel de albaceas testamentarios de la mortuoria insolvente de Rodríguez Lara, cavando así la fosa donde enterrarán a la república, convirtiéndose en sepultureros de la patria, no interpretando el sentir de los ecuatorianos, sino devuelven a los siete millones de compatriotas los derechos políticos, civiles y humanos conculcados y tantas veces pisoteados en los últimos 4 años".

En su opinión el gobierno de Rodríguez Lara, que comenzó el 15 de febrero de 1972 y concluyó el 11 de enero de 1976, "ha sido uno de los más nefastos que ha tenido Ecuador".

"El pequeño Rodríguez Lara había encerrado una vanidad muy grande y la historia no lo absolverá porque su intento parece que fue el de destruir todo lo que tenía vigencia en el Ecuador, fracasando felizmente en su propósito. Sin embargo ha hecho mucho daño".

Arosemena señaló que la situación del país es grave y difícil, "porque los campos de cultivo se encuentran abandonados, la agitación reina en las fábricas, colegios y universidades son semilleros de inquietudes, los hogares están angustiados y hasta el espejismo del petróleo propiciador de tantas tonterías se ha esfumado".

Reconoció que la Junta Militar tiene voluntad para arreglar el problema político que, en su concepto, es de fácil solución.

Anunció que de inmediato iniciará una campaña política en todo el país para robustecer a su partido "Nacionalista Revolucionario" de modo que pueda intervenir en las elecciones que deberán realizarse.

Policía de Viena sostiene que Carlos dirigió ataque a OPEP

VIENA, 30 (AP).- La policía dijo hoy haber establecido más allá de toda duda que el ataque contra la Conferencia de Ministros del Petróleo en la sede aquí de la Organización de Países Exportadores de Petróleo (OPEP) fue dirigido por "Carlos", el terrorista buscado internacionalmente y cuyo nombre completo es Ilich Ramírez Sánchez.

"Carlos", a quien sus cinco compañeros llamaban "Salem" durante el sitio de la OPEP, nació en Caracas, Venezuela, el 12 de octubre de 1949 y dijo a varios de los más de 70 rehenes que capturó durante el asalto que era de ciudadanía venezolana.

Según la policía "Carlos" indicó también ser el pistolero que mató al funcionario libio Yussouf Izmirli cuando la banda terrorista de seis miembros irrumpió en el primer piso de la sede de la OPEP en el centro de Viena.

La policía identificó también a otros dos terroristas que tomaron parte en el asalto, el alemán occidental Hans Joachim Klein, de 28 años, que resultó gravemente herido en el tiroteo con la policía, y Gabriele Kroecher, nacida el 18 de mayo de 1951 en Ziegendorf, Alemania Occidental.

Se supo anteriormente que durante el ataque a la OPEP, la mujer dio muerte de un disparo en la nuca a un policía austriaco y que había asesinado también a Balazos al guardia de seguridad de Irak Ala Hassan Khafali.

- DISTRACCION.- Fresno, 30 (AP).- Ervin Stanley, de 95 años, de Fresno, California, baila un vals algo moderno dos veces por semana. Aparece en la fotografía con Dottie Fre Feeman, de 85 años de edad. El anciano confiesa que tiene que descansa frecuentemente cuando baila, porque le duelen las rodillas. (Radiofoto AP).

UNIROYAL

Ofrecemos en venta

TRACTOR CATERPILLAR 977 L

En perfecto estado con lote repuestos y accesorios, 2000 horas trabajo.
Referencias en Santa Cruz Agroconsult Teléf. 25402 y "Tres Amigos", Teléf. 25125.

Fierro de construcción

..VENDO fierro de construcción alta resistencia. Ref. Hotel Sucre Hab. 528 ó Casilla 931, Tel. 2544-Cochabamba.

En Cochabamba

Se ofrece en venta fábrica nueva de cerámica roja (ladrillos). Horno continuo tipo Hoffmann, producción 20.000 ladrillos día. Dirigirse a CIMCO Ltda. Casilla 1326. Teléfono 1505 ó 9568.

Llegó para entrega inmediata

HIERRO REDONDO	HIERRO PLATINO	ANGULARES
10 m.m.	3/4	3/4 x 1/8
1/2"	1x1/8	1x 1/8
5/8"	1 1/4 x 1/8	1 1/2 x 1/8
3/4"	1 x 3/16	1 1/2 x 3/16
		1 1/4 x 3/16
		1 x 3/16

Ventas por mayor y menor "REIMEX Ltda."
Figueroa 773-775 Of. 21 Telf. 20805

Interested in digital electronics and computers

Two electronic and electrical minded bolivian nationals to learn to service computers in Bolivia, paid training.
English and electronics a must. Call from 17.30 hrs. Till. 19.30 hrs. Anyday. Telephone 82647 La Paz for appointement.

Necesitamos

Enfermera Obstetra o Matrona con conocimientos básicos de Salud Pública a tiempo completo.
Y Auxiliar de Enfermería con curso de Salud Pública. Enviar solicitud y curriculum a Casilla 4093.

Departamento necesito

NECESITO DEPARTAMENTO para Caballero Extranjero amoblado, sin intermediarios, zona Sopocachi o San Jorge. 2 dormitorios dependencias y garage y teléfono, para ocupar del 1º de Febrero de 1976. Llamar hrs. de oficina a los teléfs. 22232 y 25782.

Vendo

Extranjero por motivo de viaje vende: Brasilia 1974 con 9.000 Km. papeles al día. Bicicletas, juguetes, equipo estéreo (Uher - Sony - Pioneer - Akai), Tocadiscos Philips, equipos de deporte (esquí, equitación, caza, camping) Guitarra alemana, herramientas, cortinas, parrilla, balanza, etc. Ropa francesa usada y varios.
Avenida Ballivián, esquina 16 s/n, Calacoto. Teléfono: 8-3494, de horas 9:00 adelante.

Funeraria Santander

Entierros de categoría

Participa a su distinguida clientela, el traslado a su nuevo local de la Av. Armentia Nº 513. Para una mejor atención con sus amplios salones de exposición, de ataudes de gala, primera clase, capillas, y carrozas modernas.
Precios razonables autorizados por el Jefe de Control de precios e Intendente de la Honorable Municipalidad
Oficina Av. Mariscal Santa Cruz Nº 1058 altos.
Teléfonos 23663 - 23656 - 23342 - 52313.
Atención permanente las 24 horas.

TIENDA NECESITAMOS

Necesitamos tienda amplia para la instalación de un negocio comercial preferiblemente calles Sagárnaga, Max Paredes, Santa Cruz, Pasaje Tumusla.
Referencias Teléfonos 52014 - 50759.

VENDEDORES

Se necesitan vendedores con experiencia en abarrotes. Buena remuneración e interesantes posibilidades. Preferentemente con movilidad propia.

Presentarse al Hotel Libertador, Sky Room de 15 a 19 Horas.

Depósito o almacén

Se necesita Depósito o Almacén en zona céntrica, preferentemente en la calle Murillo o adyacentes. Si posible con teléfono.

Llamar al teléfono 43361
Pza. 1203 de 15 a 19 hs.

Escolares 1976

Las clases comenzarán el día 2 de febrero. No existen instrucciones contrarias, por ello deberán felices comenzar a estudiar claro está con Mochilas y Carpetas Freudenthal vea y admire la nueva línea Jet-PARIS con la vieja experiencia de Freudenthal. Calle Potosí 967.

LLEGO LA MUNDIALMENTE CONOCIDA

MINI con stand
MINI sin stand
MAJOR con 10 accesorios
CHEF con 10 accesorios

KENWOOD
INDUSTRIA INGLESA

en sus cuatro maravillosos modelos al alcance de todo presupuesto

GRANDES FACILIDADES DE PAGO

Distribuidores exclusivos:
BOLIVIAN AUTO MOTORS S.A.
Av. Camacho 1481 LA PAZ — BOLIVIA

Denuncian en Argentina penetración brasileña

BUENOS AIRES, 30 (AP) - "Si nos quedamos quietos Brasil nos devorará", afirmó el Ministro de Obras y Servicios Públicos de Formosa Orlando Orellana al denunciar una presunta penetración brasileña en esa provincia, a unos 1.350 kilómetros al noreste.

Orellana agregó que hay empresarios brasileños ocupados en la adquisición de tierras en la zona donde están llevando pobladores "pese a las condiciones infrahumanas que allí existen".

En conferencia de prensa anoche en Buenos Aires, Orellana dijo que Formosa, una de las provincias más pobres del país tiene 600 kilómetros de frontera y que a lo largo de ella se está soportando una penetración brasileña.

"En Formosa estamos viviendo aislados del mundo: los aserraderos, una de las fuentes de recursos de la provincia, están paralizados por la crisis de electricidad; los problemas fundamentales son la falta de energía y agua potable, hay pueblos con 80 grados de calor y no se quién querrá trabajar en esas condiciones, cegados por la tierra y acosados por las alimañas", dijo.

El funcionario acusó al gobierno central de estar consintiendo con la carencia de obras y proyectos esa presunta penetración del Brasil. Añadió que Formosa es la única provincia que carece de sistemas de interconexión por microondas con el resto del país y que se sintoniza una sola radioemisora que es paraguaya. Paraguay tiene límites con Formosa.

El problema de la aparente penetración brasileña en el norte argentino ha sido denunciado por otros funcionarios nacionales que han dicho que la provincia de Misiones es una de las más afectadas.

Orellana indicó en su exposición que "si nos quedamos quietos Brasil nos devorará... su población está acostumbrada a la pobreza y no tiene inconvenientes en irse a vivir en nuestras zonas, que a su vez están siendo abandonadas por los propios formoseños que buscan el confort de las grandes ciudades".

Según datos oficiales Formosa dispone de un médico por cada 2.500 habitantes y cuenta con un sólo servicio ferroviario con máquinas a carbón o a leña que tarda en recorrer 32 horas unos 500 kilómetros.

"Vivimos aislados del mundo y ésa es la razón de que proliferen las villas miserias en Buenos Aires: porque no hay condiciones de vida en el interior", finalizó diciendo Orellana.

Hoy en la historia

Hoy es sábado, 31 de enero, el 31 avo día de 1976. Quedan 335 días en este año.

En un día como hoy de:

1504 - Por el tratado de Lyon, Luis XII de Francia finalmente cede Nápoles a Fernando de Aragon.

1578 - Don Juan de Austria derrota al Ejército Federal holandés en la batalla de Gembloux.

1580 - El Cardenal Enrique , Rey de Portugal, muere dejando cinco aspirantes al trono.

1736 - Tras un ataque de apoplejía muere Bruno Mauricio de Zabala, fundador de Montevideo y gobernador de Buenos Aires.

1810 - Guerra de la independencia. Los franceses abandonan Toledo y arde el famoso Alcázar.

1825 - Rusia, Austria , Francia y Prusia exigen la abolición de la constitución española de 1812, pero las cortes se oponen.

1876 - Las cortes españolas adoptan una nueva constitución que prové un parlamento bicameral.

1891 - Comienza la guerra civil en Chile.

1917 - Alemania anuncia su política de guerra naval sin restricciones en la Primera Guerra Mundial.

1928 - Expulsan a Leon Trotsky de Rusia.

1943 - Tropas alemanas se rinden en Stalingrado durante la Segunda Guerra Mundial.

1950 - El presidente norteamericano Harry Truman solicita a la comisión de energía atómica que prosiga con los planes de la bomba e hidrógeno.

1958 - Se lanza al espacio desde Cabo Cañaveral el "Explorer I", primer satélite terrestre de los Estados Unidos.

1962 - Los cancilleres de la Organización de Estados Americanos votan en favor de la exclusión de Cuba del sistema interamericano.

1963 - Inglaterra acusa a Francia de intentar dominar a Europa después que los franceses vetan el ingreso de Gran Bretaña al Mercado Común Europeo.

1974 - Un avión de Pan American se estrella en Samoa, matando a 95 de las 101 personas a bordo.

Natalicios: Franz Schubert, compositor alemán (1797-1828), el autor norteamericano Norman Mailer, (1923) , la actriz y cantante estadounidense Carol Channing (1921), la bailarina rusa Ana Pavlova (1885-1931).

Pensamiento de hoy: Para ver la llanura hay que subir a las montañas. Proverbio chino.

Retrasará el juicio contra la guerrillera Patricia Hearst

LOS ANGELES CALIFORNIA, EEUU, 30 (AFP).- La lenta selección de jurados retrasará a la próxima semana el juicio de Patricia Hearst, multimillonaria de nacimiento y extremista política por vocación o "lavado de cerebro".

El juez, Oliver Carter, decidió retener en una primera selección a 36 personas de las 250 que habían sido convocadas por el tribunal en la apertura del proceso hace tres días.

El jueves sólo pudieron ser seleccionadas nueve personas (dos hombres y una mujer) y los otros doce que faltan, más cuatro suplentes, no podrán jurar probablemente hasta comienzos de la semana próxima.

El interminable procedimiento de selección del jurado se prosiguió a puerta cerrada porque el principal abogado de la defensa Lee Bailey, amenazó con denunciar, por ofensa a la corte, a los periodistas que divulgaron detalles sobre el interrogatorio de los presuntos jurados.

Mientras tanto, unos 200 periodistas procedentes de todo el mundo están obligados a esperar en los pasillos adyacentes al tribunal.

De vez en cuando, durante las suspensiones de audiencia. Lee Bailey y el fiscal , James Browning, hacen breves apariciones y sonríen a los periodistas pidiéndoles que tengan paciencia.

Luego, defensor y acusador, se pasean juntos como si ignoraran sus posiciones opuestas en el proceso de la heredera del riquísimo magnate de la prensa.

Los periodistas más audaces los siguen hasta en los mismos lavabos haciéndoles preguntas a las que naturalmente no responden.

Ciertos corresponsales preguntaron a Bailey porqué habían sido excluidos los informadores mientras que el padre de la acusada, propietario del diario "San Francisco Examiner" y su familia podían asistir a las sesiones a puerta cerrada.

Bailey se limitó a responder que la familia no estaba allí para enternecer a los jurados.

El "San Francisco Chronicle", otro diario propiedad también del padre de la acusada publicó en primera página un artículo del "Times" de Londres en el que el siquiatra británico William Sargent, afirma que los secuestradores de Patricia la sometieron a un lavado de cerebro

Reacción obrera contra represión en la Argentina

BUENOS AIRES, 30 (IPS).- El secuestro del delegado Pedro Pinger, perteneciente a la Comisión Interna de la fábrica "Grandes Motores Diesel", desencadenó una reacción gremial que en el mediodía de ayer se tradujo en la adopción de medidas de fuerza no especificadas en todos los establecimientos de la industria automotriz de Córdoba, 700 kilómetros al noroeste de Buenos Aires.

Las plantas afectadas son "Grandes Motores Diesel", "Thompson Ramco", "Ilasa PB", "Ilasa PBC", "Transax" y "Renault Argentina", y las firmas concesionarias de ventas de automotores.

El organismo que decretó las medidas es el cuerpo de delegados del sindicato de mecánicos y afines del transporte automotor de Córdoba (SMATA), que no reconoce la autoridad del interventor designado en esa filial sindical por la comisión nacional del SMATA,con asiento en Buenos Aires.

JUICIO.- Los Angeles 30 (AP).- Patricia Hearst entra a la Corte de San Francisco, hoy en un nuevo día del juicio por asalto a un banco. (Radiofoto AP).

Pinochet pide se ponga fin a debate sobre libro de Frei

SANTIAGO DE CHILE, 30 (AP).- El gobierno militar pidió a los medios de comunicación poner fin al debate sobre un reciente libro del ex Presidente Eduardo Frei, porque "... podría derivar en un quebrantamiento de la legislación sobre receso político partidista".

El gobierno autorizó el 23 de este mes a una editora local para imprimir un número limitado de ejemplares del ensayo del ex Presidente demócrata-cristiano titulado "El mandato de la historia y las exigencias del porvenir", que contiene críticas a la Junta Militar.

Crece comercio colombiano dentro de la región andina

BOGOTA, 30 (AP).- El comercio de Colombia con sus socios del Pacto Andino continuó creciendo durante 1975, a pesar de las adversas condiciones económicas mundiales, mientras simultáneamente Colombia abrió en Cuba un nuevo mercado, informó el Ministro de Desárrollo Económico, Jorge Ramirez Ocampo.

Las exportaciones colombianas a BOLIVIA, Chile, Ecuador, Perú y Venezuela llegaron el año pasado a 347.9 millones de dólares contra 202.3 millones en 1974, o sea un aumento del 22 por ciento.

Venezuela que compró más de 100 millones de dólares en productos colombianos pasó a ser el primer cliente de Colombia dentro del Pacto Andino y de América Latina.

En 1975 Colombia inició el comercio con Cuba vendiendo arroz, cemento y motores eléctricos por valor de 11 millones de dólares, mientras sólo compró allí productos por 18.000 dólares.

Durante la reunión del Consejo de Comercio Exterior ayer, en la que se analizaron las cifras de exportaciones e importaciones, los representantes del sector privado dieron pleno apoyo al gobierno en sus gestiones destinadas a sacar al proceso de integración andina de un peligroso estancamiento hacia su meta de convertirse en un mercado común para principios de la próxima década.

Igualmente ofrecieron respaldo a la política adoptada hacia Cuba, encaminada a fomentar una fuerte corriente exportadora hacia la isla socialista cuyo poder de compra ha crecido rápidamente gracias al aumento de los precios del azúcar, su principal producto de exportación.

La semana próxima saldrá hacia La Habana una misión comercial, del sector privado y del gobierno, que buscará aumentar las ventas de productos colombianos al gobierno de Fidel Castro.

El comercio exterior registró un ligero estancamiento en 1975 debido a la recesión económica que afectó a todo el mundo. Las exportaciones llegaron a 1.443 millones de dólares, con un aumento de sólo el dos por ciento con respecto a 1974, mientras las importaciones alcanzaron la cifra de 1.502 millones de dólares, con un descenso de 16 por ciento.

El ministro de desarrollo estimó sin embargo que 1975 pudo considerarse un buen año para Colombia si se tiene en cuenta la difícil situación económica mundial que afectó principalmente a los países exportadores de materias primas.

Las exportaciones de Colombia crecieron en volumen un 33 por ciento en 1975, pero la caída de los precios de los productos exportables sólo permitió un aumento del dos por ciento en los ingresos de dólares, explicó el ministro.

Ejército argentino pide se borren las leyendas subversivas

- BUENOS AIRES, 30 (IPS).- En una solicitada publicada e... el diario "La Gaceta", de la ciudad de Tucumán, 1.512 kilómetros al noroeste de Buenos Aires, las autoridades militares solicitan a la población que colaboren a fin de iniciar una campaña tendiente a borrar toda inscripción o leyenda subversiva de las viviendas dado que constituyen una "afrenta a las ciudades d... esta notable provincia".

La solicitada (aviso pagado) esta titulada "Un llamado a patriotismo" y firmada por e... Ejército argentino.

Tucumán es, desde el 19 de febrero de 1975, el principal centro de la acción antiguerrillera del Ejército en contra de los insurgentes rurales del Ejército Revolucionario del Pueblo (ERP), organización marxista proscripta por el gobierno argentino.

La solicitada del Ejército no escatima esfuerzos en realizar una permanente propaganda mural en la provincia. El pueblo -agrega- recibe diariamente la bofetada de los traficantes de odio, traducida en improperios a la bandera, las instituciones, sus gobernantes, la Iglesia, las Fuerzas Armadas y todos aquellos que le representan un obstáculo para su accionar delictivo".

Las autoridades militares agregan que "no se han salvado de este atropello ni las paredes de los templos, escuelas, hospitales, hogares humildes y hasta los medios de transporte públicos".

Estabilidad política parece estar asegurada en México

MEXICO, D.F. (AP) - La estabilidad política parece asegurada en México con la fórmula secreta, casi mágica, que emplea el Partido Revolucionario Institucional (PRI) para resolver los problemas en un año de elecciones nacionales.

El 4 de julio se elegirá al nuevo presidente de la república, 194 diputados y 62 senadores y se renovarán los poderes en el estado de Chiapas. Sin embargo, no se espera un solo choque político público.

La lucha electoral, que en el pasado provocó sangrientos enfrentamientos, se resuelve ahora dentro del PRI. Las diferencias y las pasiones se apagan cuando el partido dice su última palabra. Por ello, las elecciones formales son consideradas un mero formulismo.

En las pasadas elecciones para diputados, el PRI ganó 191 de los 194 escaños en disputa.

Existen aquí otros tres partidos políticos oficialmente reconocidos pero ninguno ha ganado nunca una elección para senador, una gobernatura ni mucho menos una elección presidencial.

El PRI,se dice, define los puestos de elección popular muchos meses antes de los comicios. El sistema recibe muchas censuras pero se considera que el partido es piedra angular de la estabilidad política mexicana.

Resuelta la sucesión presidencial en septiembre pasado con la postulación oficial de José Lopez Portillo, el PRI registra ahora una nueva pugna por la selección de los 300 hombres que irán al congreso.

Conforme a la tradición política, ocupar una banca en la Cámara de Diputados es el primer paso de importancia en una carrera política . Ser senador , equivale a llegar a la antesala de una gobernatura o del gabinete, los cargos más codiciados después del sillón presidencial.

LUCHA ANTIMARXISTA.- Washington, 30 (AP).- El Secretario de Estado Henry Kissinger, dijo que el gobierno estudia la posibilidad de pedir al Congreso autorización para ayudar directamente a los grupos antimarxistas en Angola. (Radiofoto AP).

RIASE DE LA LLUVIA !!

USE impermeables acolchados y engomados

credipopu

¡LOS TIENE,Y A QUE PRECIOS!

- para caballeros $b. 1.700.-
- para damas " 900.-

VISITENOS,EN LA ESQUINA DE LA ECONOMIA: POTOSI - AYACUCHO

En venta

Camión International Loadster 1.600 ocho en "V", modelo 1975.
Capacidad 8 toneladas, dirección hidráulica.
Ref. Tel. 8333 Cochabamba.

Personal especializado

Importante compañía requiere personal especializado en análisis y programación para sistema /3 (Barra 3) de I.B.M.

CONDICIONES

- Bachillerato preferible con conocimientos de Contabilidad.
- Edad deseable entre 25 y 30 años.
- Haber hecho curso de preferencia en central de capacitación de I.B.M. y dominio en R.P.G. II y sistema operativo AFIN.
- Deseable experiencia en sistema de computación
- Dirigir cartas con información requerida a "Compañía Importante" Casilla 6014, La Paz.

Corporación del Seguro Social Militar "COSSMIL"

COMUNICADO

Se comunica a las firmas interesadas en la Convocatoria a Propuestas N°. 2/76, para la comercialización de ácido sulfúrico que atendiendo a pedido de algunas de ellas, se ha prorrogado el plazo de presentación hasta el día viernes 27 de febrero próximo, a horas 12:00.

La Paz, Enero de 1976

Cnl. DAEM. Hugo Badani Montaño
GERENTE GENERAL

Aviso permanente

Deudores morosos a PRESENCIA

A los siguientes deudores morosos, se les insinúa cancelar sus adeudos:

Modas Fernie Copacabana.
Instituto del Tórax.
Asociación de Teléfonos ABET.
Comercial Mercurio.
Surameris Propaganda.
Abel Domínguez Ascarrunz.
Sitel (Luis Gotrett G.).
Alberto del Carpio.
Inboltex.
Luis Dufraisse.
Arva Ltda.
Hogares Bolivianos.
Empresa Nacional de Televisión.
Peletería Santiago.
Aerolíneas Peruanas.
Club 21.
Martín y Cía.
Radio Illimani.

La Paz, noviembre de 1975.
La Gerencia.

VENDEMOS TERRENO EN CALLE JENARO SANJINES

300 m2.- Excelente ubicación a pocos metros de la calle Sucre - Precio por m2: $b. 2.000.- Aceptamos contraofertas - Referencias en Indaburo 1089. Teléfonos 54954 y 29331.

Colegio Evangélico Metodista
Instituto Americano

Departamento Comercio

Tiene a bien comunicar que, el curso de Post Grado de SECRETARIADO EJECUTIVO a nivel profesional que ofrecerá a partir del presente año, ha pasado a la Sección Fiscal, que por convenio especial con el Ministerio de Educación viene trabajando desde hace varios años.

Por lo tanto quedan abiertas las inscripciones para este curso a partir del próximo Lunes 2 de Febrero, en su Secretaria de calle Landaeta y Héroes del Acre, desde horas 18.30 (seis y media de la tarde), a 21.30 (Nueve y media).

Asimismo se hace saber a los interesados que continúan abiertas las inscripciones para el curso de Secretariado Comercial Vespertino.

MAYORES DATOS: Teléfono 25468.

LA DIRECCION

La Paz, enero 31 de 1976

Aviso permanente

Al señor
MAMERTO SALAS ZAMBRANA
de Publicidad CAMBA Santa Cruz.

Se le insinúa cancelar sus cuentas pendientes a PRESENCIA.

La Paz, noviembre de 1975

ES FELIZ Y SANO PORQUE SUS PADRES RESPONSABLES SE PREOCUPAN DE SU CONTROL VACUNAS - ALIMENTACION E HIGIENE Y UTILIZAN LOS SERVICIOS DE SALUD DEL PAIS

Fueron revelados los nombres de los espías rusos en Italia

ROMA, 30 (IPS).- Mientras comienzan a salir a la luz los nombres de los agentes y los informes secretos de la CIA, también comienzan a quedar al descubierto algunos datos respecto a la presencia de la KGB - la organización de espionaje soviética - en Italia.

Según el semanario panorama -editado en esta capital - la KGB cuenta en todo el mundo con unos 100 mil agentes profesionales y por lo menos 400 mil colaboradores controlados desde nueve secciones. Italia, Francia, España, Holanda, Bélgica, Luxemburgo e Irlanda, forman la primera de estas secciones. Formalmente depende del consejo de ministros y seguramente tiene un financiamiento secreto, fuera del presupuesto oficial, suministrado por las fuerzas armadas y otros organismos del estado soviético.

El cuartel general de Daleb (fundado el 13 de marzo de 1954, aproximadamente un año después de la muerte de Stalin, sobre la estructura de la CHEKA y de su sucesora GPU) se encuentra en Moscú. Desde 1967, el jefe de la KGB es Jury Vladimirovich, embajador en Budapest en la época de la revolución húngara.

En Italia, operarían los siguientes agentes del espionaje soviético:

Youri Pefrovic Khouroumov, representante comercial de la URSS en Italia. Está en el país desde 1972. Presumiblemente es su primera misión en el exterior.

Ghennadi Fedorovic Burzov, consejero de la embajada soviética. Está en Italia desde 1971. Previamente había operado en Suiza (de 1949 a 1955) en Bélgica (entre el 59 y el 65) y en Washington, en 1967.

Aleksei Antolevich Malyshev, consjero científico de la embajada. En Italia desde 1971. En Francia desde 1960 a 1966.

- Leonid Aleksandrovich Samokhvalov, agregado cultural y de prensa en Italia desde 1973. Estuvo en Turquía de 1957 a 1960 y en Bélgica de 1963 a 1970.

-Igor Nikolaievich Sudarev, primer secretario de la embajada, se encuentra en Italia desde 1971. Estuvo en Guyana desde 1959 al 63 y en Luxemburgo desde 1963 al 68. Según una fuente americana, habría dejado Italia en 1973. Pero las guías actualizadas del Ministerio de Relaciones Exteriores del gobierno italiano lo registran todavía acreditado en la embajada soviética.

Postergaron la salida de Chile de Pascal Allende

SANTIAGO DE CHILE, 30 (AP) - Una denuncia telefónica anónima de que se habían colocado bombas a bordo de un avión comercial obligaron a prorrogar la salida del país del líder del proscrito Movimiento de Izquierda Revolucionaria (MIR), Andrés Pascal Allende, y de su amiga Marie Anne Beausire, según versiones conocidas hoy.

Pascal y su amiga estan desde comienzos de noviembre último en la embajada de Costa Rica, que les concedió asilo diplomático.

La cancillería chilena otorgó los salvoconductos a ambos el 21 de este mes y funcionarios diplomáticos costarricenses han dicho que tienen dificultades para conseguir pasajes en las líneas aéreas comerciales.

El diario "Las Ultimas Noticias" informa la embajada de Costa Rica había hecho reservas en la línea Canadian Pacific para el vuelo de anoche a México, pero que la empresa caducó los pasajes ante las amenazas telefónicas.

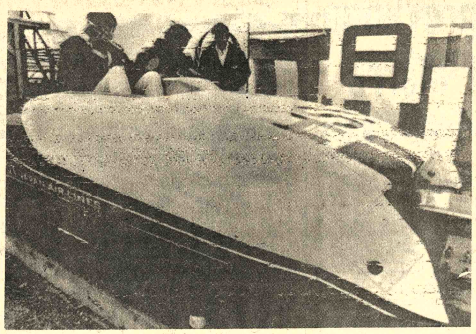

PRUEBA.- Tokio 30 (AP).- Técnicos someten a prueba modelo prototipo de vehículo de transporte de superficie de alta velocidad cerca de la pista experimental. El vehículo está siendo probado por Japan Airlines para el transporte de pasajeros desde los aeropuertos a las ciudades (Radiofoto AP).

Según político francés:

Sin los comunistas no es posible construir el socialismo portugués

LISBOA, 30 (IPS).- Invitado por el Instituto de Perfeccionamiento Técnico acelerado, llegó por segunda vez a Portugal, Michel Rocard, político y economista francés que fuera candidato a la presidencia de su país.

Durante su estadía en Lisboa, Rocard será recibido por el Primer Ministro, Almirante Pinheiro de Azevedo, por el ministro y el Secretario de Estado de Relaciones Exteriores y por la casi totalidad de los miembros del sector económico del gobierno.

El ex candidato a la presidencia de la república francesa viene al frente de una misión organizada por el Partido Socialista francés cuyo fin es establecer diversos contactos con sectores económicos nacionales. Poco después de su arribo a Lisboa, Rocard explicó los motivos de su vista en una conferencia de prensa: "Esta es una misión de trabajo -dijo el político galo- y la queremos eficaz. Para eso, necesitamos de cierta discreción" agregando luego que el Partido Socialista francés "siempre demostró su solidaridad con el avance socialista de la revolución portuguesa", subrayando que a base de las dudas, indefiniciones, imprevisiones de orden interno y presión externa, especialmente de los Estados Unidos, "Portugal está pasando por una experiencia sin precedentes".

Líbano vuelve a la normalidad y la población reanuda labores

BEIRUT, 30 (IPS).- Muchos libaneses volvieron a sus trabajos por primera vez luego de largas semanas. Con el objeto de acelerar y reforzar el proceso de retorno a una vida normal, el gobierno insistió a todos los funcionarios que volvieran a sus tareas habituales si no querían sufrir inmediatas medidas disciplinarias. Muchas oficinas reabrieron asimismo sus puertas y el sector de la actividad bancaria - que había estado paralizado comenzó también el retorno a la normalidad al abrir sus puertas el Banco Central del Líbano.

La mayor parte de los bancos permanecía cerrada desde fines de noviembre, cuando el pánico se apoderó de los libaneses que retiraron en masa sus depósitos. Según la radio libanesa, en los medios bancarios se reafirmó la solidez de la libra libanesa, que no perdió más de un 12 por ciento con respecto a la paridad del dólar en el mercado libre. También se afirma que los retiros de fondos tienen ahora un ritmo normal. El hecho puede dar ánimos a los demás bancos para que abran nuevamente sus cajas.

Mientras los comerciantes del centro despejan los destrozos y hacen el cálculo de las pérdidas sufridas, la atención del gobierno se concentra principalmente en los problemas más urgentes como son los del alojamiento de los refugiados y los del abastecimiento de productos alimenticios.

El supremo comité militar - integrado por sirios, palestinos y libaneses y que ha cumplido delicadamente su papel para poder llegar al acuerdo del cese del fuego - intenta ahora programar el retorno de los miles de refugiados a sus lugares de origen y a lo que queda de ellos.

Los víveres suministrados por la Organización de las Naciones Unidas para la alimentación representan unos 10 millones de dólares, pero el ministro de agricultura, Adel Ossiran, deberá primero examinar cuidadosamente las prioridades de la distribución y señalar cuáles son los casos de mayor necesidad.

Los otros comités - dirigidos por el ministro de industrias, Ghassan Tueni, y por el Ministro de Relaciones Exteriores, Philippe Takla - establecieron una lista de prioridades para la reconstrucción del Líbano y para establecer contactos con las organizaciones árabes e internacionales con vistas a asegurarse la provisión de ayuda.

La determinación del gobierno en el sentido de reencarrilar al país es evidente en la resolución de que las escuelas oficiales sean reabiertas el lunes próximo en todo el territorio libanés. Cabe recordar que permanecían cerradas desde el mes de junio del año pasado.

Las incertidumbres y las divergencias que persistían en la arena política sobre las reformas políticas, fueron siendo aclarados sin suscitar disensiones profundas. Las reformas serán incorporadas a un nuevo pacto nacional escrito y la reconciliación nacional tendrá lugar una vez que todos los sectores le den su aprobación.

Como primer paso hacia la reconciliación, los líderes de la derecha y de la izquierda deberán encontrarse mañana en un almuerzo ofrecido por el Primer Ministro Rashid Karame en homenaje a la mediación siria, conducida por el Ministro de Relaciones Exteriores del gobierno de ese país, Abdul Halim Khaddam.

Todavía no se ha establecido, sin embargo, ninguna fecha para el viaje del presidente libanés Soleiman Frangie a Damasco, donde debe reunirse con el presidente sirio Haffez Assad en una cumbre a la que podría asistir también el líder palestino Yasser Arafat para confirmar oficialmente la promesa de los palestinos de respetar los acuerdos suscriptos con el estado libanés. La prensa de Beirut opina que esta visita a Damasco podría realizarse durante la semana próxima.

Se piensa asimismo que el pacto nacional verá la luz antes de que el gabinete de Karame sea ampliado - actualmente lo integran seis ministros, para incluir una representación de la izquierda y de la derecha.

Se supone que el próximo gabinete comprenderá también especialistas en diversas áreas, de acuerdo a las necesidades que plantea la actual situación del país.

Críticas al ministro chileno Jorge Cauas

SANTIGO DE CHILE, 30 (IPS).- El economista Orlando Saenz, ex-asesor económico de la Junta Militar, formuló severas críticas a recientes declaraciones del Ministro de Hacienda, Jorge Cauas, quien dijo entre otros, que su gestión afectaba a los grandes intereses económicos del país. "La opinión pública es testigo del apoyo militante y ostensible que han prestado a la política del Ministro Cauas todos los sectores representativos de los grandes intereses económicos, como no podría dejar de ocurrir, por lo demás, dada la naturaleza de ella".

Saenz sostiene que esa política libre empresista orientada por las tesis de la escuela de Chicago, favorece a dichos intereses, "no ha habido una sola institución o figura representativa de las altas finanzas o los grandes negocios operando en Chile, que no habra sido fervoroso partidario de esa política. En cambio cada vez que ha emitido su opinión un dirigente laboral o del pequeño empresariado, inevitablemente ha surgido la crítica vigorosa y amarga a una estrategia económica que, como ninguna, ha castigado a los sectores más modestos de la población", sostiene el economista.

Dirección General de la Renta Interna

Aviso a los Agentes de Retención

Se comunica a los Agentes de Retención de aquellas empresas, entidades e instituciones del sector fiscal o privado, que hubieran confrontado problemas de tiempo en la recepción del formulario 77 - R de personas que trabajan en relación de dependencia, que por disposición de la Resolución Ministerial Nº 84-76 de la fecha, ha sido prorrogado el plazo de presentación hasta el 15 de febrero del año en curso.

En consecuencia, las retenciones correspondientes al mes de enero en curso, constituirán pagos a cuenta y se efectuarán en la misma forma en que se procedió al mes de diciembre de 1975, debiendo posteriormente practicarse su reliquidación de acuerdo al D.L. 11153.

La Paz, 29 de enero de 1976

Aviso

La Dirección General de Correos requiere con carácter de urgencia en alquiler o anticrético, una oficina céntrica que reuna condiciones de seguridad para trabajos de inventariación de valores postales.

Las ofertas se recibirán a partir de la fecha en el 5º. piso del Edificio "La Urbana", Av. Camacho.

RELACIONES PUBLICAS

40473 GAS

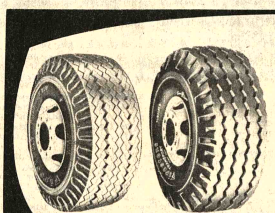

MAYOR RESISTENCIA
con llantas
Firestone
Precios increíbles
Macdonald & Co. (Bolivia) S.A.
SUCS: Oruro-Cochabamba-Santa Cruz-Potosí-Sucre-Tarija
VENTAS: Plaza del Periodista - La Paz.

LUIS CALVIMONTES S.A.

Mollendo-Matarani (Perú)

Se complace en anunciar a sus favorecedores y amigos que desde el 1º de Febrero del presente año, atenderá con su nueva razón social

CALVIMONTES Y CIA. S. A.

AGENTES DE ADUANA

en su nuevo local sito en la calle ALFONSO UGARTE No. 336

Casilla Postal No. 36

Teléfono 258

Cables "Lucal"

Telex 54577PE Mollendo para Lucal

La Gerencia y personal aprovechan esta oportunidad para hacer llegar a todos sus clientes sus mejores votos por un feliz y próspero Año Nuevo 1976, ofreciéndoles una vez más su prestigiado servicio a través de 28 años de experiencia

YPFB aseguró a SIDERSA provisión de gas para industria del hierro

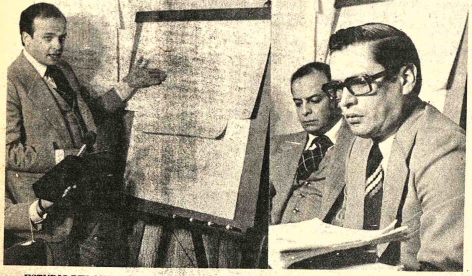

ESTUDIO DEL MUTUN. Autoridades de SIDERSA explicaron ayer el estado en que se encuentran los estudios de factibilidad del proyecto siderúrgico del Mutún. En la fotografía de la derecha el Gerente Técnico explica las etapas del estudio.

YPFB ha garantizado a SIDERSA la provisión de gas natural para el proyecto siderúrgico del Mutún, según informó ayer el Gerente General de la Empresa Siderúrgica Boliviana, My. Carlos Morales.

Bolivia provee actualmente a la Argentina 150 millones de pies cúbicos de gas natural por día y tiene proyectado vender al Brasil 240 millones de pies cúbicos diarios.

El gas natural ha sido considerado por los entendidos en la materia, como elemento "vital" para la instalación de la industria siderúrgica en base a la explotación del Mutún.

El Gerente General de Sidersa ratificó que la siderurgia boliviana utilizará el gas natural para los procesos de reducción. "Esto constituye una definición", dijo.

Más adelante hizo un recuento de las actividades de esa entidad y de los trabajos ya iniciados por la empresa consultora Arthur McKee.

Señaló que el estudio se realiza por medio del contrato "costos reembolsables y honorarios fijos", lo que supone, según explicó, que costo final del proyecto de factibilidad puede ser más de $us. 5.300.000.

Para supervisar las etapas de ese estudio, SIDERSA contratará los servicios de otra consultora y supervisora internacional.

Un funcionario técnico de la entidad explicó un programa "pert" en el que se establecen los cronogramas de duración de cada una de las etapas del estudio, que comprende: geología, minería, concentración, reducción directa, aceración, hornos eléctricos, laminación, altos hornos, energía, obtención de oxígeno, recursos humanos y estudio de materiales.

Mediante un modelo de "simulación", elaborado por una computadora de YPFB, se realizará el control de las etapas del estudio técnico.

El estudio que hará Arthur McKee durará alrededor de un año. Durante ese tiempo, la empresa siderúrgica se dedicará a la tecnificación de su personal.

MINI-ACERIA

Preguntado sobre el proyecto de mini-acería que el Instituto de Inversiones presentará en el exterior para buscar financiamiento, el Gerente dijo que se trata de un "perfil" elaborado en base a otros estudios proporcionados por una entidad latinoamericana de hierro y acero.

Se le consultó si ese resumen de estudios constituye una idea de proyecto o un anteproyecto y respondió "que se trata de una viabilidad que se puede traducir en un estudio de ingeniería de detalle".

La capacidad de esa planta sería de 150.000 toneladas anuales de arrabio, destinado a cubrir las necesidades de las asignaciones de metalmecánica.

Campesinos piden electrificación del Chapare prometida por Banzer

- Donald Zavala W. Enviado Especial).

- Dirigentes del Comité Cívico de Villa Tunari, recordando la promesa hecha el año pasado por el Presidente Banzer, reiteraron esta semana al Ministro de Asuntos Campesinos y Agropecuarios, Cnl. Alberto Natusch, el pedido de ser electrificadas las zonas rurales del Chapare.

Dichos representantes agrarios recordaron también que el año pasado, el Presidente Banzer dijo que su Gobierno "no podía contraer compromisos que no iba a cumplirlos".

Los campesinos, durante el reciente recorrido del Ministro Natusch por la región del Chapare, solicitaron a éste que transmita el pedido al Jefe del Estado.

Los dirigentes agrarios dijeron que es importante la electrificación de las poblaciones rurales del Chapare, porque abriría ese servicio enormes posibilidades para la instalación de nuevas industrias, capaces de procesar los productos agrícolas de la zona.

Los argumentos invocados para reiterar el pedido se basan en el hecho que la electrificación del Chapare permitirá instalar industrias capacitadas para procesar los productos agrícolas de la zona.

Se dijo también que la electrificación permitirá una mayor inversión de capitales tanto privados, como mixtos y estatales, con lo que el rendimiento agrícola del Chapare superaría sus actuales niveles de producción. Señalaron los reclamantes que teniendo cerca las fuentes de energía en las plantas hidroeléctricas de Corani y Santa Isabel, la electrificación del Chapare permitirá a los colonizadores asentados, tanto espontáneos como dirigidos y pobladores del lugar a subsistir por sus propios medios y no ser dependientes de monopolios que imperan al presente. Anotaron entre otras cosas que el desarrollo del Chapare - en base de su electrificación - beneficiará no solamente a la región, sino al Departamento y al país por los incalculables beneficios que generaría.

EL MINISTRO

A su turno el Ministro Alberto Natusch Busch señaló que los informes técnicos de la Empresa Nacional de Electricidad (ENDE) señalan que no serían rentables los beneficios económicos que demandaría la electrificación del Chapare. Esos informes técnicos añaden que tampoco se puede asegurar un consumo óptimo de la energía eléctrica por parte de los pobladores, debido a que su costo podría ser demasiado elevado para las posibilidades económicas de campesinos, pobladores y colonizadores. Sin embargo refirió que hará conocer al Presidente de la República el pedido de los dirigentes del Chapare.

PLAZA DE V. TUNARI

El Ministro Natusch Busch pudo observar personalmente el interés puesto de manifiesto por los pobladores de Villa Tunari para construir la plaza principal de esa localidad del Chapare. Toda la población se ha volcado hasta las orillas del Río Chapare, con el objeto de trasladar piedras. Para ello se cuenta con volquetas prestadas por la Prefectura de Cochabamba y del Comité de Obras Sociales. Se ha recurrido a la ayuda, en vista de que el costo para trasladar piedras en una volqueta es de 250 pesos bolivianos por viaje, entre el río y la plaza en construcción. Se necesitan 900 viajes de las volquetas, cuyo valor ascendería a la suma de 700 mil pesos bolivianos, fondos con que no cuenta la Alcaldía de Villa Tunari para encarar estos trabajos. Tanto el Alcalde del lugar como los vecinos han solicitado que se les autorice el cobro de dos pesos bolivianos a todos los turistas y pasajeros de colectivos al Chapare para recaudar fondos destinados a obras urbanas de Villa Tunari.

PRODUCCION DE LA COCA

El Ministro de AA.CC. y Agropecuarios y su comitiva durante el recorrido por el Chapare ha podido establecer que durante la última gestión se ha incrementado el cultivo de la coca. En efecto, de acuerdo a los datos proporcionados por las autoridades del lugar, durante 1974 los impuestos por producción de coca fueron de 3.200.000 pesos bolivianos. Durante 1975, estas recaudaciones alcanzaron a la suma de 4.800.000 pesos bolivianos. De esta suma se ha destinado el 10 por ciento al Comité de Obras Sociales para que construyan obras en el Chapare. En la gestión anterior dicho Comité contando con un fondo de 480 mil pesos dedicó su atención a la reparación de caminos vecinales, construcción de escuelas y postas sanitarias, conjuntamente con Desarrollo de la Comunidad.

TRANSITO Y LOS CORREOS

En las comunidades visitadas por el Ministro Natusch recibió quejas contra los transportistas al Chapare y del servicio de correos. En cuanto a lo primero, los campesinos alegaron que son permanentemente objeto de malos tratos por los transportistas, quienes realizan el servicio de transporte en condiciones reprochables. Además, señalaron los denunciantes, "nos tratan como si fuéramos animales". Indicó que muchas veces tienen que viajar en los colectivos parados sin tomar en cuenta que los viajes desde o hasta Cochabamba son entre las seis y ocho horas. Agregaron que los transportistas utilizan esos caminos como si fueran verdaderas autopistas, lo que entraña un grave peligro para la niñez campesina que transita por la carretera al Chapare. Para ello han solicitado al Ministro Alberto Natusch Busch que se proceda al control en las carreteras por las autoridades de la Dirección Departamental de Tránsito de Cochabamba.

Por otra parte, en la zona de "Mariposas" los campesinos pidieron la instalación de servicios de correos, por cuanto la oficina en Villa Tunari les queda muy distante de las comarcas donde habitan. Indicaron que las flotas cobran la suma de cinco pesos bolivianos para llevar una carta a Cochabamba. El Ministro Natusch Busch señaló que sugerirá a las autoridades del Gobierno que este servicio postal se instale en la localidad de Ivirgarzama.

Campesinos insisten en relevo de autoridades de Reforma Agraria

Los campesinos de La Paz insistieron en la reestructuración del Consejo Nacional de Reforma Agraria, organismo que no cumple con sus funciones específicas "Dijeron -afirma el boletín oficial- que las autoridades de Reforma Agraria deben ser sustituidas por otras personas que trabajen en forma estrecha con los hombres del agro paceño".

Señalaron que el Consejo Nacional de Reforma Agraria no ha cumplido con las tareas que le fueron encomendadas por el gobierno, en especial las relacionadas con la dotación de títulos de propiedad, creándose a la fecha minifundios, que constituyen una negación del proceso agrario.

Los campesinos de La Paz dijeron que el pedido de relevo de autoridades de Reforma Agraria así como la exigencia de una reestructuración de mecanismos que involucra al Ministerio de Asuntos Campesinos, han sido determinadas por el último congreso departamental realizado en esta ciudad.

DELEGACION DE ORURO EN LA PAZ

Una delegación de autoridades de la población de Challapata se trasladó a esta ciudad para sostener una entrevista con el Presidente de la República y analizar los problemas que aquejan a esa población.

La delegación está presidida por el Sub-Prefecto Antonio Panoso, el Alcalde Tritón Rocha y el Ing. Domingo Suárez, Asesor técnico. Los visitantes plantearon al Primer Mandatario la necesidad de dotar de una ambulancia a ese distrito y proceder a la electrificación de las zonas de Axicaya, Challapata y Huari.

Las solicitudes fueron transferidas a la consideración de los Ministros de Salud y Energía. El titular de Salud se comprometió a enviar una ambulancia el próximo mes de julio. Dicho Ministerio recibirá en junio del presente año, una partida de ambulancias, las mismas que serán distribuidas en todo el país.

La ejecución del programa de electrificación en esa zona de Oruro, se concretará una vez que cese el período de lluvias.

Los visitantes afirmaron que el Presidente de la República exteriorizó su complacencia por los trabajos que realizan las autoridades de Challapata en favor de las provincias de aquel departamento. Solicitaron a través de la prensa la colaboración de los pobladores del lugar a fin de efectuar los programas que se ejecutarán en el transcurso del presente año.

Pronóstico del tiempo

ESTADO DEL TIEMPO EN BOLIVIA. El país en general presentó tiempo lluvioso con cielos cubiertos a nublados especialmente en Santa Cruz y Sud del país, poco cambio de temperaturas, descenso en Pando, Beni, Altiplano y los Valles, vientos débiles y variables. La Temperatura Mínima Extrema se registró en El Alto de La Paz y Charaña con 3.0 grados y la Temperatura Máxima Extrema en Santa Cruz con 33 grados.

TIEMPO PROBABLE PARA HOY: CIUDAD DE LA PAZ.- Presentará niebla matinal y precipitaciones en horas de la mañana, cielos cubiertos a nublados, chubascos de lluvia por la tarde, ascenso de temperaturas, vientos débiles de dirección Sud-Este y Nor Este.

TEMPERATURA MAXIMA PRONOSTICADA DE 16.0 grados.
TEMPERATURA MINIMA PRONOSTICADA DE 6.0 grados.

EL ALTO DE LA PAZ Temperatura Máxima Pronosticada de 14.0 grados. Temperatura Mínima Pronosticada de 3.0 grados.

ALTIPLANO Y VALLES. Presentarán cielos cubiertos a nublados, precipitaciones, ascenso de temperaturas, vientos débiles de dirección Sud-Este. BENI, PANDO Y NORTE DE LA PAZ.- Presentarán niebla matinal y precipitaciones aisladas, cielos cubiertos a nublados, ligero cambio de temperaturas, vientos débiles de dirección Sud-Este cambiando al Norte. RESTO DEL PAIS. Presentarán tiempo bueno y caluroso especialmente el Sud del país con cielos poco nubosos a nublados, ascenso de temperaturas, vientos leves a fuertes de dirección Norte y Nor Oeste especialmente en Santa Cruz.

SITUACION SINOPTICA. Continuará baja presión en Altiplano, Beni y Pando.

Fiesta en Achocalla

- Se festeja hoy en Achocalla la fecha dedicada a la Virgen de la Candelaria.

Desde las 8.00 se iniciará una feria de productos de la zona, a precios bajos, en honor de los que visitan el pueblo. Comerciantes de La Paz llevarán también sus productos consistentes en ropa, utensilios e implementos varios.

A las 9.30, la Junta de Vecinos, los ex-comunarios campesinos, propietarios de inmuebles y residentes en la ciudad, realizarán una asamblea con la finalidad de evaluar las obras hechas en favor de Achocalla y las que deben hacerse prioritariamente en el curso del año.

A las 11.00, el Párroco celebrará una misa seguida de la procesión de la Imagen de la Santísima Virgen de la Candelaria. En ella estarán presentes los comunarios de Pucarani, Pacajes, Juntuma, Kañuhuma, y otros puntos del valle de Achocalla.

A las 15.00 se reunirá el Consejo Consultivo en una recepción ofrecida por el Sub Alcalde de Achocalla.

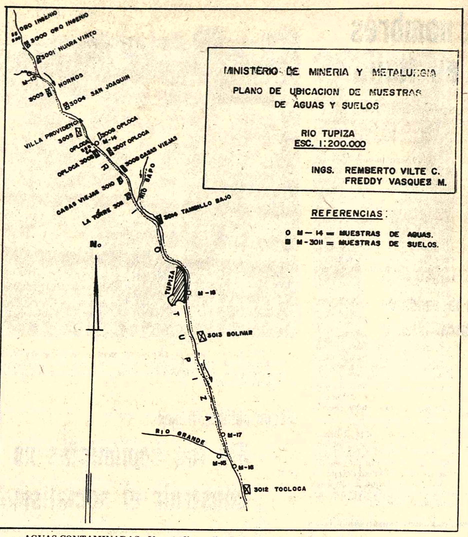

AGUAS CONTAMINADAS.- Un estudio realizado demostró que las corrientes de los ríos Blanco, Cotagaita y Tupiza, están contaminadas por las aguas residuales (copagira) de los ingenios mineros de COMIBOL y EMUSA, ubicados en el sur. El plano muestra el curso de esos ríos y los lugares de donde tomaron las muestras para los análisis.

Según informe oficial

COMIBOL y EMUSA contaminan aguas de los ríos del sur

- El Ministerio de Minería comprobó la contaminación de aguas de los ríos del sur del territorio, que causan serios perjuicios a la agricultura de esa región, tal como habían denunciado oportunamente los campesinos.

La información del Ministerio, atribuye la contaminación de aguas a la actividad minera de COMIBOL y EMUSA, empresas que no purifican sus aguas servidas e industriales.

Las aguas residuales utilizadas en las operaciones mineras desembocan en los ríos Blanco, Cotagaita y Tupiza, cuyos cursos, asimismo, atraviesan formaciones geológicas mineralizadas.

Las causas de la contaminación de aguas ha sido comprobada por una comisión que destacó el Ministerio de Minería. El estudio comprendió un muestreo de aguas y suelos en zonas donde se observa el directo efecto de la contaminación de las aguas provenientes de la minería.

ANALISIS

Los análisis efectuados en el Instituto de Investigaciones Minero-Metalúrgicas de Oruro, ha demostrado "la presencia de elementos tóxicos como selenio, manganeso y cromo".

La información del Ministerio de Minería dice que, "por falta de análisis de laboratorio, no se detectó la presencia de arsénico y cianuros".

Señala además que la acidez de las aguas del río Blanco se debe a que recibe aguas provenientes del Ingenio de Tazna (Buen Retiro).

Al mismo tiempo indica que "se habría detectado un mayor grado de salinidad en el mismo río, debido a la influencia de las aguas de la minería, por el uso de reactivos empleados en el tratamiento de minerales.

Se recomendará a COMIBOL y EMUSA a contruir tanques de decantación y purificación de aguas, como medio de proteger la actividad agrícola, ganadera y de sanidad.

Homónimo

.A raíz de una publicación difundida el pasado jueves, en la que se informa que el ciudadano chileno Carlos Mellado está implicado en el tráfico de cocaína, el Sr. Carlos Mellado Contreras, con pasaporte chileno No. 14106, visitó PRESENCIA para declarar que se trata de un homónimo y que él no tiene ninguna relación con esa clase de actividades ilegales y que su profesión es la de ingeniero forestal.

Se mantiene el precio del estaño en $us. 2,88

- La bolsa de metales de Londres, cerró ayer sus operaciones de venta de estaño al precio de 2,88 dólares por libra fina, manteniendose en ese nivel la cotización que logró al promediar la semana.

Los demás metales, registraron los siguientes precios:
Plomo, 0,15 dólares por libra fina.
Zinc, 0,31 dólares por libra fina
Cobre, 0,54 dólares por libra fina
Bismuto, 7,50 dólares por libra fina
Cadmio, 1,83 dólares por libra fina.
Wolfram, 88.30 dólares por U.M.F.
Plata, 4,01 dólares por onza troy.
Antimonio, 20,00 dólares por U.M.F.
Oro, 128,50 dólares por onza troy

NUEVA YORK

- NUEVA YORK, 30 -- Precios de hoy de metales no ferrosos:
Aluminio .41 centavos la libra, Nueva York
Antimonio, 1.69 dólares la libra, Nueva York
Cobre, 63 5/8 centavos la libra, Connecticut
Plomo .19 centavos la libra, Nueva York
Zinc, 37 centavos la libra, San Luis
ESTAÑO 3.1708 dólares la libra, Nueva York
Mercurio 125 dólares el frasco en Nueva York.
Oro 128.70 dólares la onza, Nueva York
Plata 3.965 dólares la onza, Nueva York.

Se pide organizar tribunal para juzgar caso de Aduana

.El Centro de Altos Estudios Militares emitió un pronunciamiento, en el cual pide al Ministro de Finanzas la organización de un tribunal que analice los antecedentes que dieron marco a un impasse entre el Director de Aduanas y José Luis Arce del Castillo.

El documento expresa que el Centro de Altos Estudios Militares ha dirigido una carta al Ministro de Finanzas, en la que se le informa haber recibido una amplia documentación enviada tanto por el Director General de Aduanas como por el asociado que presentó denuncias contra la primera autoridad aduanera.

Anota que el Centro de Altos Estudios informó al Ministro de Finanzas que una comisión de esa entidad ha estudiado la documentación recibida de ambas partes. "Como resultado de este análisis -dice-, el Centro ha resuelto solicitar muy respetuosamente a Ud. quiera disponer se organice un tribunal que juzgue con absoluta imparcialidad el caso de referencia, tratando en lo posible de permitir la participación de dos representantes de este Centro, no sólo porque ambas partes han apelado a él, en demanda de un pronunciamiento, sino porque, además, se trata de una Institutición que, de acuerdo con sus estatutos y su Código de Honor, está llamada a velar permanentemente e intransigentemente por la moralidad, honestidad, la honradez y el valor civil de sus asociados en todas las actividades de la vida ciudadana".

Cursillo para Promotores de Comunidad fue clausurado ayer

El primer Cursillo de formación de Promotores de Comunidad, realizado la semana que concluye con el auspicio de la Comisión Nacional Episcopal de Educación y Catequistas, fue clausurado ayer en local del Seminario San Jerónimo de la Av. Armentia.

Asistieron al Cursillo 30 personas entre hombres y mujeres, procedentes de las provincias Los Andes, Ingavi y Murillo.

Los organizadores informaron a PRESENCIA que materias como cooperativismo agronomía, ganadería, mejoramiento de hogar, evangelización y catequesis fueron dictadas por un equipo de profesores campesinos y técnicos en cooperativismo y desarrollo de la comunidad.

Explicaron también que ese primer curso será complementado con otros tres que se realizarán en los meses venideros para las mismas personas que asistieron al curso que acaba de clausurarse. De ese modo se espera que la formación que reciban sus participantes sea la más amplia posible.

Informaron finalmente que cursos similares, pero para miembros de comunidad de otras provincias serán dictados en los siguientes meses.

El Cursillo clausurado ayer estuvo asesorado por el P. Felipe Deheza, Director del Departamento de Ciencias Sociales de la Universidad Católica Boliviana.

Ministro Natusch:

Es necesario completar infraestructura rural

.El Ministro de Asuntos Campesinos y Agropecuarios manifestó que durante el último viaje que efectuó por el Chapare y el Chaco, pudo comprobar la necesidad de completar la infraéstructura rural, para integrar nuevas áreas a la actividad económica y social del país. El Cnl. Alberto Natusch Busch visitó en días pasados regiones, principalmente de Tarija y Cochabamba, donde dijo, haber comprobado que los campesinos están abocados a sus labores agrícolas y que las fuertes lluvias no afectarán las plantaciones.

El Ministro Natusch Busch informó ayer en la mañana al Presidente de la República sobre su gira por zonas campesinas. Al término de la entrevista explicó a los periodistas que en el recorrido inspeccionó la construcción de obras, e inauguró otras concluídas por Desarrollo de Comunidades, y el Ministerio de Asuntos Campesinos en regiones de Cochabamba y Tarija.

El entrevistado declaró que, en general, existe normalidad de actividades en las áreas campesinas aunque también algunos problemas relacionados con la necesidad de completar infraestructura vial y servicios de salubridad. Agregó que hay varias comunidades nuevas resultado de la colonización espontánea, que las precisan con urgencia la construcción de caminos.

SEGURO CAMPESINO

Alberto Natusch Busch refirió que en todos sus contactos con grupos campesinos explicó aspectos relacionados con el planeado sistema de seguridad social en el campo. Agregó que podía informar complacido que "existe receptibilidad" y comprensión de que los recursos generados con un impuesto único permitirán, por ejemplo, mejores servicios sanitarios en las áreas rurales.

El Ministro estima que hasta fines de febrero próximo, se organizará la comisión, con representantes campesinos, técnicos en seguridad social y otras autoridades, para estudiar la implementación del seguro social campesino y el impuesto único, en base a los estudios que ya existen en el Instituto Boliviano de Seguridad Social.

Ante otras consultas, el Ministro de Asuntos Campesinos y Agropecuarios opinó que no conviene crear el Instituto Forestal puesto que existe ya el Centro Forestal, como organismo destinado a orientar la explotación y preservar los recursos madereros.

55.000 kilos de DDT se emplearán contra agente de malaria

.Cincuenticinco mil kilos de insecticida DDT serán comprados por el Ministerio de Previsión Social y Salud Pública, para combatir al agente trasmisor de la malaria.

La compra será realizada a través de la Organización Mundial de la Salud, a cuyas autoridades se entregó la suma de $us. 73.000.--

Se informó que en los primeros días de marzo próximo empezará a utilizarse el insecticida en las áreas maláricas.

También se hizo conocer que se vienen haciendo trabajos de evaluación de los programas de malaria ejecutados el año pasado.

Para la próxima etapa de aplicación de DDT, el Ministerio del ramo prepara personal especializado, con el propósito de que el programa no sufra interrupción o deficiencias.

POSTA SANITARIA.- En la zona de Epizana, del valle de Cochabamba, el programa de Desarrollo de la Comunidad construyó una posta sanitaria para la atención de los campesinos de las comunidades vecinas. La obra fue inaugurada por el Ministro de Asuntos Campesinos y Agropecuarios durante el recorrido realizado por esos lugares.

Confirmaron designación de 3 embajadores

.En fuentes de la Cancillería se confirmó ayer la designación de Alberto Crespo Gutiérrez como Embajador en los Estados Unidos, del escritor Jorge Siles Salinas como representante ante la Santa Sede y de Gastón Villa Albarez como Embajador en el Uruguay.

Los agreement respectivos han sido ya solicitados ante los gobiernos de EE.UU. y el Uruguay así como al Vaticano.

Se supo extraoficialmente que el Almirante Xavier Pinto Tellería sería designado como embajador en España en reemplazo del Gral. Remberto Iriarte.

ALALC

El Lic. Rolando Kempf Bacigalupo fue elegido por unanimidad Secretario Permanente del Comité Interamericano de Coordinación de la Cuenca del Plata.

La elección se realizó en Buenos Aires, mediante acta 234, donde fue confirmada por todos, los países miembros de la Cuenca del Plata.

Este profesional boliviano, asumirá su cargo el próximo 2 de febrero para el bienio 1976-1977 y trabajará directamente con los organismos gubernamentales, encargados de la Cuenca.

Se necesita alquilar

Para representante extranjero mansión amplia en las zonas de Obrajes o Calacoto, con mínimo 4 dormitorios. Area de recepción amplia y demás dependencias.

Ref. Teléfono 23068 en horas de oficina.

Busca a su hijo

Benedicto Herboso Terrazas requiere la presencia de su hijo Adalid Herboso Uriona de 18 años de edad, que vive con su madre Sra. Alicia Uriona Valdibia, Mayores informaciones llamar al tenéfono 29899.

Por viaje vendo

Lustra - aspiradora Yelmo c/ nueva. Avenida Arce N° 2609 teléfono 22048.

En Santa Cruz

Vendo 14 hectáreas con pasto y agua permanente a 12 Kms. sobre carretera asfaltada. 16 vaquillas holandesas servidas. Un Jeep Land-Rover largo mod. 69.

Referencias en Santa Cruz Teléfono 2-6911 Casilla 1024.

Vendo casa

Calle Armaza (Sopocachi) dos departamentos, cuatro dormitorios, dependencias, jardín garaje, amplio, completamente vacia entrega inmediata - Yanacocha 448 Tel 54862 - Carvajal.

En venta

Chevrolet Comodoro modelo 1975 Flamante.

Ref. Federico Zuazo N° 2046 (frente al surtidor)

Terreno en Calacoto

Deseo comprar desde 600 metros cuadrados mínimo. Teléfono 42345.

Empresa minera

Precisa de un inventariador con conocimientos de almacenes y activo fijo. Presentarse en Edificio EMUSA 5° piso - Departamento de Contabilidad.

Enfermera graduada

Se precisa una enfermera graduada para prestar servicios en el Mutun Prov. Chiquitos, Santa Cruz. Enviar Curriculum Vitae y solicitud de empleo indicando pretensiones de sueldo a Casilla N° 7082, hasta el día 9 de Febrero.

Licenciado en Ciencias Económicas

Con experiencia en planificación y proyectos se necesita. Curriculum y pretensiones a JEFE DE PERSONAL. Casilla de Correo N° 79 - La Paz.

Texto oficial de la respuesta de Perú a la consulta chilena

La Embajada del Perú dio a conocer ayer en La Paz la copia de la nota oficial cursada por el Gobierno de Lima a su similar de Santiago, respondiendo a la consulta hecha con relación a la propuesta chilena de conceder un corredor marítimo a Bolivia al norte de Arica.

Una copia de esa carta fue entregada también ayer por el embajador peruano, Jorge Llosa, a la Cancillería de la República. El contenido del documento dice:

Lima, 29 de enero de 1976
Excelentísimo señor Vice Almirante
Don Patricio Carvajal Prado
Ministro de Relaciones Exteriores de Chile - Santiago

He tenido el honor de recibir la nota de Vuestra Excelencia de fecha 07 del presente en la cual al dar respuesta a la que en nombre del Gobierno peruano le dirigí el 31 de diciembre pasado se refiere a la entrega por el señor Embajador de Chile en Lima de las comunicaciones cambiadas entre los representantes de los gobiernos de Bolivia y Chile con el objeto de precisar los lineamientos para una negociación sobre el problema de la mediterraneidad del primero de esos países mediante la cesión de una franja de territorio en la provincia de Arica a cambio de compensaciones territoriales aun no determinadas y de otras condiciones.

De conformidad con lo expresado por Vuestra Excelencia, el señor Embajador de Chile en Lima puso en mis manos copias de los textos del "ayuda memoria" de fecha 26 de agosto de 1975 que contiene la proposición boliviana; de la nota de 16 de diciembre del mismo año, dirigida por el señor Embajador de Bolivia en Santiago al señor Ministro de Relaciones Exteriores de Chile y de la comunicación del Gobierno de Chile a través de su Ministro de Relaciones Exteriores, datada el 19 de diciembre por la cual da respuesta a la proposición boliviana.

Mi Gobierno ha estudiado con la debida atención los documentos oficiales que Vuestra Excelencia se sirvió hacerme llegar. Ese examen pone de manifiesto que en el problema, tal como hasta ahora ha sido abordado, existen elementos sustanciales entre los que hay una relación evidente: Los planteamientos recíprocos formulados por Chile y Bolivia; El Tratado de Lima de 1929 y su Protocolo Complementario; y las proyecciones que derivarían de la alteración fundamental en el status jurídico, en la distribución territorial y en la estructura socio-económica de toda una región.

Del examen del Tratado y concretamente de las disposiciones contenidas en sus artículos 2do. 5to. 7mo. y 10 resulta claro que al estatuir la separación política de las antiguas provincias peruanas de Tacna y Arica, y quedar por ello dislocada su tradicional cohesión geográfica, social y administrativa, los negociadores establecieron un sistema supletorio de interrelación coordinada de los dos territorios mencionados o, dicho en otros términos, crearon para ellos un status jurídico nuevo de convivencia armónica de cooperación económica mutua y de obvia integración regional de vecindad. Dentro de ese espíritu las prescripciones del Tratado consagraron una presencia del Perú en Arica, expresada en un conjunto de derechos específicos.

El significado vital y la proyección al futuro de ese status señalaron como aconsejable a los signatarios del Tratado, la introducción en el texto de una cláusula especial ante la eventualidad de un cambio en el dominio de la zona. Este fue, precisamente el propósito del artículo 1ro. del Protocolo complementario de 1929. Por eso, al producirse la proposición boliviana al gobierno de Chile sobre una salida al mar por Arica, juzga mi Gobierno que se hace necesario que el Perú y Chile realicen previamente un análisis del problema tanto en sus aspectos jurídicos como en el ámbito de los intereses que corresponde apreciar a nuestros dos países. Este análisis deberá estar referido al cumplimiento cabal del Tratado de Lima de 1929 y su protocolo integrante, y habrá de considerar y avaluar las medidas encaminadas a afrontar el conjunto de situaciones emergentes de una eventual modificación del status Peruano-Chileno de la región, así como la incidencia que dicha alteración tendría en la vida económica y social de los pobladores de esa zona al interrumpirse la actual continuidad territorial entre Tacna y Arica.

A juicio del Perú el examen del problema debe estar fundamentalmente orientado a la búsqueda de alguna solución que, por la justa consideración de los derechos e intereses involucrados, constituya por sí misma garantía de paz permanente.

Consecuente con todo lo antedicho, Mi gobierno propone formalmente la realización de conversaciones con el de Vuestra Excelencia sobre este importante asunto. Al hacerlo, le asiste la convicción de que estas conversaciones contribuirán a acrecentar las bases efectivas de una amistad y cooperación duraderas entre el Perú, Chile y Bolivia; aprovecho la oportunidad para renovar a Vuestra Excelencia, las seguridades de mi más alta y distinguida consideración.

MIGUEL ANGEL DE LA FLOR VALLE
Ministro de Relaciones Exteriores del Perú

Firma alemana tiene interés en el proyecto Abapó-Izozog

La firma alemana "Sociedades Wakuti", ingenieros consultores en recursos hídricos, hidráulicos e ingeniería civil, tiene mucho interés en conocer el proyecto agroindustrial de la región de Abapó-Izozog, en el departamento de Santa Cruz.

La información fue proporcionada a PRESENCIA por el Embajador de Bolivia en Alemania, Renán Estenssoro Alborta, quien indicó que el director de la empresa "Wakuti" Dr. Karl Erich Gall, se encuentra en La Paz, realizando actividades de promoción para hacer conocer la entidad que él preside.

En las instalaciones de la Corporación de las Fuerzas Armadas para el Desarrollo, ayer se exhibió una película presentada por el Dr. Erich Gall, en la cual se mostró la actividad que desarrolla la firma alemana en la ejecución de grandes proyectos de riego en varias regiones del Medio Oriente.

Según explicó el Embajador Estenssoro Alborta, el Dr. Erich Gall y su señora esposa, que es gerente administrativa de la empresa, ellos se encuentran en el país, gracias a gestiones realizadas por el Embajador de Bolivia en Alemania.

Señaló que los dos empresarios alemanes, discutirán con ingenieros bolivianos, la ejecución de sistemas de riego más apropiadas para diversas regiones del país y estudiar los programas de prioridad, en irrigación, existentes en el país.

El Embajador de Bolivia en Alemania, informó que los dos ejecutivos de la firma "Wakuti", han expresado su interés en conocer el Proyecto Agroindustrial de Abapó-Izozog y el día lunes se trasladarán a esa región para estudiar las posibilidades de cooperación para la ejecución del proyecto y su posible financiamiento.

Posteriormente, se trasladarán al departamento de Tarija, para conocer y estudiar los proyectos de riego de San Jacinto, Puerto Margarita y Villamontes, con la finalidad también de ver las posibilidades de cooperación para su ejecución.

De acuerdo a la explicación proporcionada por Estenssoro Alborta, la firma "Wakuti", es una de las empresas alemanas de mayor solvencia económica y profesional en la ejecución de proyectos de riego, habiendo planificado y ejecutado el proyecto de riego de Al Hassa, en Arabia Saudita que abarca 20.000 hectáreas destinadas a las agricultura y a la cría de ganado vacuno.

Informó asimismo, que ha ejecutado otros proyectos de riego en Libia, Togo, Nigeria, y Ghana y en Alemania ha realizado proyctos de riego, desagüe, regulación de ríos y plantas hidráulicas.

A la exhibición de la película y presentación de los empresarios alemanes que estuvo a cargo del Embajador Estenssoro Alborta, asistieron más de 10 ingenieros pertenecientes a entidades públicas y particulares, quienes recibieron una amplia explicación sobre las diversas actividades de la firma "Wakuti".

Se analizan puntos que serán considerados

Se entrevistarán en La Paz los presidentes de Bolivia y Uruguay

Las Cancillerías de Bolivia y el Uruguay se ocupan ya de analizar los puntos que serán considerados, y acuerdos a ser aprobados, durante la entrevista que sostendrán en La Paz los Presidentes, Gral. Hugo Banzer Suárez y Dr. Juan María Bordaberry, en fecha próxima aún no especificada.

La información fue obtenida anoche del Ministro de Relaciones Exteriores, Gral. Alberto Guzmán Soriano, al consultársele sobre el contenido de los documentos que le fueron entregados en la mañana por el Embajador uruguayo, Francisco Bustillo del Campo. Explicó que se trata de ayuda-memoria sobre planes y proyectos que tienen los dos países en sus relaciones.

El Presidente Banzer visitó Montevideo en julio del año pasado, oportunidad en que firmó con el Dr. Bordaberry un "Acta de Entendimiento Bilateral". En el documento se incluyeron puntos tales como la decisión de actuar en forma coordinada en el plano regional, esquemas de cooperación económica, zonas francas para Bolivia en el país amigo, acuerdos aeronáuticos, etc. La llegada del Presidente de Uruguay a Bolivia constituirá una retribución al viaje del Jefe del Estado boliviano a la capital oriental.

RESPUESTA PERUANA

Consultado el Canciller Guzmán sobre si en la reunión de Gabinete, de la que salía, se había estudiado la respuesta peruana al gobierno de Chile, en torno al ofrecimiento de un corredor marítimo a Bolivia, respondió que todo cuanto se hizo "fue tomar conocimiento de esa respuesta, puesto que está dirigida a otro gobierno".

El Ministro de Relaciones Exteriores manifestó que por el momento no podía brindar ninguna otra información sobre la cuestión marítima de Bolivia.

REUNION DE GABINETE

El Secretario General de Prensa e Informaciones de la Presidencia de la República informó que la reunión ordinaria de Gabinete, cumplida entre 15 y 20.15 de ayer, fue estrictamente de carácter administrativo. Explicó que al margen del Decreto relacionado con la autorización para la recepción de exámenes de redesquite a los colegiales reprobados y la postergación del inicio del año escolar por ese motivo, cada uno de los Ministros explicó el trabajo y programas que se sustentan en los Ministerios y el avance de los mismos.

Consulado sobre el informe que presentó en Gabinete el Ministro del Interior, el entrevistado explicó que comunicó que en general la situación en todo el país es buena. Agregó que naturalmente se refirió también a la "acción de algunos grupos minoritarios en distritos mineros y universidades".

.PANICO. El aluvión que causó daños aún no cuantificados, provocó el pánico entre los pobladores de la Zona Norte de La Paz. Frente a la emergencia, la espontánea solidaridad de la ciudadanía y la esforzada labor cumplida por los bomberos, personal del 110 y la Alcaldía, evitó mayores desastres. En la fotografía se ve a dos religiosas colaborando en el traslado de asustados niños que lloraban al ver a sus padres luchando contra el agua, lodo y piedras que amenazaban arrasar con los frágiles puestos callejeros que fueron instalados en la Av. Uruguay con motivo de la Feria de Alasita. La riada inutilizó a 11 vehículos y destruyó innumerables kioscos. Hasta la madrugada, grupos de obreros trabajaban por despejar las calles inundadas de lodo y piedras.

Desastre en la zona norte

Aluvión causó pánico dejando saldo de cuantiosos daños

Once vehículos quedaron inutilizados por el lodo y piedras
Corriente arrasó kioscos instalados en la Feria de Alasita

Hasta esta madrugada efectivos de la Policía Boliviana y cuadrillas de la Municipalidad, continuaban trabajando intensamente con maquinaria pesada, para limpiar escombros y enormes piedras acumulados a lo largo de algo más de quince cuadras, como resultado del aluvión anoche que, además de causar pánico en la población provocó cuantiosos daños materiales.

La zona norte de la ciudad de La Paz fue la más afectada por el aluvión que se suscitó al promediar las 19.00 horas.

El aluvión, uno de los más graves de los producidos en los últimos 10 años, se precipitó desde el final de la calle Beni inundado totalmente el área comprendida entre la Av. Perú, Plaza Antofagasta, Av. Uruguay hasta la esquina de la Av. Montes.

El lodo que arrastraba enormes piedras se llevó consigo once vehículos que se encontraban estacionados en la Calle Beni y en la Av. Perú, quedando prácticamente enterrados y como un muro que protegió a la Ex-aduana, evitando así un mayor desastre. Los vehículos sufrieron graves daños.

El aluvión arrasó completamente 17 kioskos, y afectó a más de un centenar que estaban instalados en la Plaza Antofagasta y a lo largo de la Av. Uruguay.

PANICO

Según versiones de los propietarios de kioskos, el ruido del aluvión provocó verdadero pánico en la gente que en esos momentos visitaba la Feria de Alasita.

"Llegó de repente y sólo salvamos a nuestros niños subiéndonos sobre lo más alto que encontramos", repitieron los dueños que sufrieron la pérdida de todos sus artículos expuestos en la Feria.

Explicaron que la gente sólo atinó a buscar refugio en la Ex-Aduana Nacional y en el arsenal de las Fuerzas Armadas que se encuentra en la Plaza Antofagasta. Ambos locales resultaron también inundados por el lodo.

Según se pudo apreciar, el agua de la riada alcanzó una altura aproximada de un metro, aunque disminuyó casi de inmediato, afirmaron las personas que resultaron afectadas por el destrozo de sus kioskos y puestos de venta.

Los vehículos que fueron enterrados y sufrieron graves daños, son cuatro taxis, dos automóviles particulares, tres camionetas y dos jeeps.

VERDADERO RIO

La riada que se inició al final de la Calle Beni, bajó por la Av. Uruguay hasta llegar a la Av. Montes, siguiendo la Av. Mariscal Santa Cruz, convertida en un verdadero río.

El tráfico de vehículos y peatones quedó prácticamente paralizado a lo largo de estas avenidas hasta el comienzo de la Av. 16 de Julio.

Por otra parte, la riada inundó un almacén de harina ubicado en la esquina Beni y Perú; también fueron afectados varios almacenes y viviendas ubicados en la Av. Montes. Un automóvil particular que se encontraba estacionado a la altura del Cine México, sufrió también graves daños por el impacto de las piedras.

AYUDA

Efectivos del Cuerpo de Bomberos, unidades de Radio Patrulla, retén de Emergencia de la Municipalidad, Tránsito y varias ambulancias, prestaron valiosa ayuda a los afectados.

Varias palas mecánicas, tractores, y motobombas trabajaron intensamente para desenterrar los vehículos y sacar el agua de las casas inundadas; numerosos efectivos se concentraron en la Calle Beni esquina Av. Perú, y trabajaron hasta la madrugada.

OTRAS ZONAS

Según los partes proporcionados por Radio Patrulla, fueron atendidos casos de emergencia en la zona de Achachicala y la Plaza Villarroel, donde se produjeron inundaciones de inmuebles y caída de algunas paredes en casas particulares.

La asistencia pública sólo registró dos casos producidos por la riada, una persona con contusiones y otra con principios de asfixia; según los informes no se produjeron más desgracias personales.

La riada ocurrida ayer en la Calle Beni, fue mayor que la registrada, también en enero y en el mismo lugar, el año 1963.

AFECTADOS

Anoche visitó la redacción de este matutino un grupo de vendedores de la Feria de Alasita, quienes visiblemente afectados y con las ropas completamente enlodadas, explicaron que tenían sus puestos de venta en el lugar más afectado por la riada en la Plaza Antofagasta. Refirieron que sus toldos fueron arrastrados por la corriente incluyendo su mercadería y camas que habían acomodado para pasar las noches cuidando sus pertenencias.

.LODO Y PIEDRAS. Una inmensa masa de agua, lodo y piedras arrasó a su paso todo cuanto encontraba. Vehículos, puestos de venta callejera fueron arrastrados por la corriente. La foto fue tomada en la Avenida Montes donde los propietarios lucharon denodadamente para evitar la inundación de las plantas bajas de los edificios de la zona.

.ALUVION: La torrencial lluvia caída anoche sobre la ciudad provocó dificultades en el tráfico, principalmente en la Av. Montes. Toneladas de lodo y piedras bajaron de las partes altas de la zona Norte, arrasando a su paso a los vehículos estacionados y los kioscos de la Feria de Alasita. En la foto superior e inferior se observa los coches y peatones que tuvieron que sortear la riada.

El INE coordinó trabajo de censo a nivel departamental

El Instituto Nacional de Estadística clausuró ayer la primera reunión nacional de coordinadores departamentales del censo nacional de población y vivienda, que se llevará a cabo en el segundo semestre del presente año.

En el transcurso de la reunión, que se cumplió en tres días, jefes técnicos del INE, asesores y directores de Censo y Cartografía, hicieron explicaciones de la tarea precensal realizada e impartieron instrucciones para el trabajo futuro.

En el acto de clausura, el Director del INE, Lic. Félix Ballivián destacó la importancia de la reunión por haber cumplido un trabajo de coordinación, que dará lugar a un mejor resultado del censo. Agregó que será preciso mantener un estrecho contacto para lograr una adecuada preparación del empadronamiento.

Los coordinadores regresarán hoy a sus distritos "con amplios conocimientos sobre los trabajos que les toca desarrollar tanto en el aspecto técnico, como administrativo del Censo del Sesquicentenario".

CENSO EN IRPAVI

En el INE se informó también que ayer se efectuó un censo de prueba en la zona de Irpavi de La Paz. Se explicó que los datos recogidos serán procesados en los próximos días.

Igualmente se anunció que el lunes se iniciarán trabajos precensales o de cartografía en las villas "16 de Julio", "Ballivián" y Alto Lima de El Alto de La Paz.

.NUEVO DIRECTOR DEL DIN. Ayer, en acto especial realizado en el Salón de Honor del DIN, fue posesionado el nuevo Director de esa institución, Cnl. Ejército Ariel Hoyos T., que reemplaza al My. Carlos Rivas Pardo, que fue designado como Prefecto del Departamento del Beni. En esa oportunidad la nueva autoridad fue presentada al personal del DIN por el Comandante General de la Policía Nacional, Cnl. Pablo Caballero Díaz. El nuevo Director en su discurso dijo que su deseo era trabajar en forma coordinada, haciendo cumplir las leyes que norman las actividades del país y brindar de este modo un eficiente servicio a la sociedad.

Coordinadores se oponen a relevo del Director Ejecutivo de AASANA

Coordinadores laborales de la Administración de Aeropuertos y Servicios Auxiliares a la Navegación Aérea se han pronunciado en contra de la renuncia del Gral. Roald de la Vega, de la Dirección Ejecutiva de esa entidad y piden la continuidad del mismo en esas funciones.

Esos puntos han sido puestos en conocimiento del Ministro de Transportes y Comunicaciones, cuyo despacho hizo conocer ayer el alejamiento del Gral. de la Vega de la Dirección Ejecutiva de AASANA "por haber sido promovido a otra función por el gobierno".

Los coordinadores laborales de esa entidad aeroportuaria manifiestan su sorpresa por el intempestivo cambio de la nombrada autoridad, hecho que califican "sin justificativo y que podría sumarse a los problemas existentes en ese portafolio".

El memorial dirigido al Ministro Julio Trigo Ramírez dice que "para todo progreso se necesita estabilidad administrativa, siendo de urgente necesidad el avance de obras en ejecución y la terminación de trabajos comenzados bajo un plan y la política progresista del Gral. de la Vega, hombre que se ha caracterizado por ser patriota y honrado a toda prueba y que cuenta con el apoyo unánime de todo el personal de AASANA en el país".

Los firmantes del documento, Luis Samso Soliz, Reynaldo Pacheco Mercado y Moisés Espinoza A., dicen en otra parte del documento que "como trabajadores y como bolivianos no podemos permitir que un General de la República sea manoseado con cambios que en ningún momento se justifican, ya que la opinión pública y el pueblo verían con amargura estas actitudes al apartar a un hombre que llevó el progreso a muchas regiones".

Los coordinadores hacen notar que quieren evitar un conflicto social que podría traer consecuencias imprevistas, razón por la que se pide al Ministro de Transportes que deje sin efecto el cambio del Gral. Roald de la Vega de la función antes citada.

Varios pronunciamientos de las coordinaciones laborales de otros distritos han sido dados a conocer en apoyo de dicho General de la Fuerza Aérea.

LAS CLASES SE...

Viene de la página 1)

El señor Ministro de Estado en el Despacho de Educación y Cultura, queda encargado de la ejecución y cumplimiento del presente Decreto.

Es dado en el Palacio de Gobierno de la ciudad de La Paz, a los treinta días del mes de enero de mil novecientos setenta y seis años.

EXPLICACION

En conferencia de prensa el Ministro Waldo Bernal Pereira explicó detalladamente las razones que llevaron al Gobierno a tomar esa medida, dijo que los resultados de los últimos exámenes de habilitación arrojaron un elevado número de reprobados y que, desde hace quince días, padres de familia, instituciones cívicas y culturales, piden la realización de un nuevo examen.

Expresó que de los 46.800 alumnos que se presentaron a las pruebas de habilitación en todo el país, 19.297 fueron reprobados, lo que equivale al 60%.

"Esos resultados son alarmantes, sobre todo porque el año escolar de 1975, se ha caracterizado por su normalidad, tanto por el cumplimiento del calendario, cuanto por el vencimiento de los programas de estudio", dijo el Ministro.

Agregó, que "el sistema de evaluación vigente desde mayo de 1974 no fue comprendido ni por los maestros, menos por los alumnos, lo que indujo a autorizar un nuevo examen y a efectuar una revisión de ese sistema". Dijo tambien que no sólo los alumnos deben ser evaluados, sino también los maestros porque algunos profesores, han aplazado a más del 50% de sus alumnos; "estamos investigando las causas" añadió-, si los maestros son culpables serán sancionados de acuerdo al reglamento del sistema de evaluación.

Indicó que la medida tiende, por un lado, a preservar la economía de los padres de familia y del Estado, y por otro, a evitar que se prolongue el tiempo de estudios. En la autorización del nuevo examen también tuvo que ver el deseo de uniformar el comienzo de las clases, es decir, que los alumnos reprobados no se vean rezagados con relación a sus compañeros. Durante este mes, los reprobados asistirán a un curso de recuperación, lo que les permitirá presentarse con alguna posibilidad de éxito a los nuevos exámenes.

El Ministro afirmó que los resultados obtenidos en las pruebas hablan con elocuencia de la poca responsabilidad de los padres de familia, quienes "solamente en última instancia presentan quejas y pedidos. Ellos tienen la oportunidad de seguir el proceso de aprovechamiento de sus hijos, porque las calificaciones son entregadas bimestralmente".

Agregó luego que se cumplirán los doscientos días en todos los ciclos del sistema educativo; "esperamos tener un año escolar totalmente normal" dijo Bernal Pereira.

"El aplazamiento del inicio de labores escolares se debe única y exclusivamente a un análisis técnico; la medida nada tiene que ver con problemas subversivos o con los pedidos de los padres de familia", aclaró. Anunció que se crearán tribunales de recepción de exámenes complemente imparciales.

Té AMANCAY
Té DIURETICO

Fernando Andulce Alcázar
Rodolfo Medrano Vidal

A fin de evitar mayores perjuicios les pedimos presentarse urgente en las oficinas del CENTRO EDITORIAL BOLIVIANO S.R.L.

Departamento Legal

La Paz, 30 de Enero 1976

Sea Chofer Profesional

Inscripciones abiertas.
El curso comienza el 2 de Febrero.
Academia "Indianápolis"
Avenida Mariscal Santa Cruz esquina Yanacocha.

Recepcionista de buena presencia
PARA TRABAJAR EN ESTUDIO FOTOGRAFICO.
Referencias Plaza del Estudiante Nº 1924.

Murió Raúl Otero Reiche

Restos del poeta boliviano fueron sepultados ayer

A la edad de setenta años falleció en la ciudad de Santa Cruz el poeta boliviano Raúl Otero Reiche. El deceso del consagrado escritor se produjo a medianoche del jueves pasado.

Con la desaparición de Otero Reiche, Bolivia no sólo pierde a una de sus más altas voces líricas, sino también a un maestro que entregó generosamente la fuerza de su juventud y la sabiduría de su madurez en la Universidad y en la Escuela.

Cuatros meses estuvo postrado en su lecho Otero Reiche, víctima del cáncer; recientemente viajó a Estados Unidos, pero la medicina nada pudo hacer por la vida de un hombre que con su lenguaje poético y en su condición de poeseor dejó una obra ejemplar.

La producción poética de Otero Reiche, nacido en 1905, es ampliamente conocida en nuestro país y en el exterior; ha merecido elogiosas críticas, entre ellas la de Juan Quirós que, en el "Indice de la Poesía Boliviana Contemporánea", expresa: "Raúl Otero Reiche, por cuyas estrofas pasan las imágenes como relámpagos, es el poeta más notorio de las tierras orientales, como antes fue el poeta boliviano de la Guerra del Chaco. Ha tenido varias etapas, pero la primera en la que capta las situaciones horrendas de la mencionada conflagración se sobrepone a las otras en las cuales describe o canta al bosque y a sus hombres o aquella cuya expresividad asume tonos íntimos y de instrumentación puramente lírica.

Sus poemas de la Guerra del Chaco van a ser recordados todavía por mucho tiempo. Señalemos sus obras principales: "Alba", 1925; "Poemas de sangre y lejanía", 1935; "Flores para deshojar"; "Poesías infantiles", 1937; y "Poesías", 1964.

Pero también como hombre público, Otero Reiche dejó una gran obra, siempre marcada por la vocación de un auténtico hombre de letras. El poeta recibió varias condecoraciones, entre ellas el Cóndor de los Andes. Debía haber ingresado a la Academia Boliviana de la Lengua, pero la gravedad de su enfermedad le impidió entrar al seno de la Docta Corporación.

SENTIMIENTO DE PESAR EN LA ACADEMIA DE LA LENGUA

La Academia Boliviana de la Lengua envió ayer al Alcalde de Santa Cruz una nota de pésame por el deceso del académico electo, el poeta Raúl Otero Reiche. El autor de "Poemas de sangre y lejanía" tenía que haber ingresado a la Academia que preside Mons. Juan Quirós, el año pasado. La Docta Corporación tenía reservado los pasajes aéreos para viajar a Santa Cruz, a recibir en su seno al poeta; lamentablemente no pudo hacerlo porque a causa de su enfermedad el propio Otero Reiche pidió su aplazamiento, esperanzado en que su salud mejoraría. "El poeta tenía preparado su discurso; ahora, la muerte ha impedido definitivamente el ingreso de Otero Reiche a nuestra Academia", -expresa el informe de la Docta Corporación.

RESTOS DE OTERO REICHE FUERON SEPULTADOS

SANTA CRUZ, 30 (PRESENCIA).- Profundamente conmovido, el pueblo de Santa Cruz, acompañó a su última morada a los restos mortales del poeta Raúl Otero Reiche, fallecido el pasado jueves a medianoche.

Otero Reiche, que cumpliera setenta años hace diez días, estuvo cuatro meses postrado en su lecho, víctima del cáncer. En el momento de su deceso estuvo rodeado por familiares y amigos íntimos, a quienes pidió se le despidiera de un modo sobrio y que su sepulcro sea sencillo y humilde, tal como había sido su vida.

A horas 16.00, en la Catedral, el Arzobispo de la Diócesis, Mons. Luis Rodríguez y Mons. Carlos Gericke, concelebraron una misa de cuerpo presente. A horas 17.00 se inició el cortejo fúnebre, que partió de la calle Potosí.

El pueblo de Santa Cruz depositó una impresionante cantidad de ofrendas florales en el féretro. Autoridades, representantes de entidades culturales y miembros de diversos círculos de Santa Cruz, formaron parte de la multitud que acompañó, hondamente conmovida, a los restos de Otero Reiche.

En el cementerio general tuvo lugar la última y solemne ceremonia, pronunciaron discursos el Prefecto- a nombre del Presidente de la República-, el Alcalde, el Director de Cultura de la Comuna y representantes de varias entidades, entre ellas la Confederación Nacional de Instituciones Femeninas (CONIF), Federación de Ex Combatientes de la Guerra del Chaco y Asociación de Periodistas.

En el conmovedor homenaje póstumo participó todo el pueblo crucheño.

Raúl Otero Reiche, que dejara valiosos libros de Poesía, desempeñó altas funciones públicas. Fue Prefecto, Diputado, Rector de la Universidad "Gabriel René Moreno" y Profesor. Como homenaje a su labor creadora, recibió altas condecoraciones, entre ellas el Cóndor de los Andes. Recientemente fue nombrado director vitalicio del Departamento de Cultura de la Alcaldía de Santa Cruz.

Debía haber ingresado a la Academia Boliviana de la Lengua, de la cual era miembro electo, pero su muerte, impidió definitivamente tal acontecimiento.

El desaparecido obtuvo numerosos premios en certámenes nacionales; su obra será editada en fecha próxima por el Instituto Boliviano de Cultura.

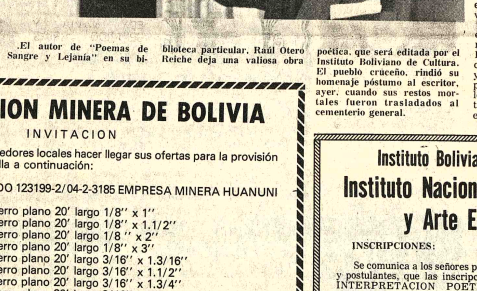

El autor de "Poemas de Sangre y Lejanía" en su biblioteca particular. Raúl Otero Reiche deja una valiosa obra poética, que será editada por el Instituto Boliviano de Cultura. El pueblo crucheño rindió su homenaje póstumo al escritor, ayer, cuando sus restos mortales fueron trasladados al cementerio general.

ARTE Y CULTURA

.RAUL OTERO REICHE durante una de las numerosas conferencias que dictó en Universidades y centros culturales del país. El poeta boliviano murió el pasado jueves en la ciudad de Santa Cruz, a la edad de setenta años.

El primer hombre y su entorno

.PARIS, ENE. 30 (AFP).- Un "primate de sábana seca, omnívoro, oportunista, astuto y prudente, artesano social, sin duda un poco asustado de su toma de conciencia": así ve al primer hombre un paleontólogo francés que, por decirlo así, lo ha encontrado.

Yves Coppens, subdirector del Museo de Historia Natural de París presentó aquí al público un documental fascinante, "El primer hombre y su retorno" y trazó con mano experta el "retrato-robot" de nuestro antepasado según los últimos datos disponibles.

A este "bípedo oportunista" y un tanto alarmado ante la difusa sospecha del porvenir que estaba fraguando, Coppens lo encontró a través de sus investigaciones paleontológicas en el Chad y sobre todo en el valle del Omo, en Etiopía.

Durante ocho años, en efecto, este bretón de 41 años dirigió las misiones del Centro Nacional de Investigaciones Científicas consagradas a los antiquísimos yacimientos paleontológicos próximos a ese río etíope, donde los especialistas pueden leer a través de capas geológicas como en un libro abierto.

Atacama entre 1825 y 1842

.Auspiciado por el Instituto de Investigaciones Históricas de la UMSA (Archivo de La Paz), el Lic. Fernando Cajías dictó el pasado jueves -en la Discoteca Universitaria- una conferencia sobre el tema "Atacama entre 1825 y 1842".

El tema expuesto es una especie de resumen de la tesis que presentó el joven investigador nacional para obtener su Licenciatura en Historia, tesis que en 700 páginas y con abundancia de documentos, prueba que Bolivia tenía posesión y dominio de Atacama y su costa.

Para elaborar esta importante tesis, Fernando Cajías se valió de las fuentes documentales del Archivo del Mariscal Santa Cruz, Biblioteca de la UMSA, Archivo de la Cancillería Boliviana, Biblioteca Nacional de Chile, y sobre todo del Archivo Nacional de Bolivia, donde se conserva la correspondencia intercambiada entre Gobernadores y Prefectos del Litoral y los Ministerios.

El autor dividió su estudio en tres partes: a) La posesión que tenía Bolivia sobre Atacama, b) La historia de la Provincia, y c) La historia del país.

El tema propuesto en el primer capítulo quedó demostrado después de un largo análisis, aprobado fundamentalmente en la realidad histórica de la Provincia, en forma integral; esto es, el estudio de la economía en sus diferentes ramas: Comercio, agricultura, ganadería, minería, caza y pesca, precios y salarios, gastos de la hacienda, etc; el estudio de la política tanto internacional, interna, como local; la extensión, situación y geografía de la provincia; la infraestructura del Puerto de Cobija, el camino que unía la Provincia con el interior, el correo, la población, la guarnición y policía de la Provincia, la conservación de la salud pública, la educación, administración de justicia, religión, etc.

Fernando Cajías expresó que, en lo que concierne a este primer capítulo, prefirió remitirse a una realidad histórica integral, sin que eso signifique restar importancia a las normas de Derecho o los títulos jurídicos que no fueron objeto de un detenido estudio.

El estudio del historiador nacional recoge documentos esenciales en beneficio de una tésis -la posesión que tenía Bolivia sobre Atacama y su costa- que es ampliamente probada. En cada uno de los capítulos citados y según la exposición de Cajías, resulta clara esta dependencia: Bolivia construye el puerto, nombra autoridades, curas, jueces, educadores, médicos, crea los impuestos, construye postas en el camino etc.

Por lo tanto y de acuerdo a lo que se desprende del estudio mencionado, el que los historiadores chilenos sostengan que Bolivia nunca tuvo mar sólo es consecuencia de una posición rebuscada; de ningún modo obedece al análisis de una situación histórica real y más bien es el fruto de un aprovechamiento parcial de las sutilezas a que da lugar una norma jurídica.

El estudio no se limita a probar la posesión de Atacama; esto es lo central, pero al hacer Cajías una historia integral de la zona deja al descubierto un cuadro de sobreza, incapacidad y adversidades que no sólo es patrimonio de Atacama sino de todo el país tanto en esas años como en los que vinieron, de tal modo que aparece como una constante en la Historia de Bolivia.

Nuestro país tenía costa -dijo el disertante- pero al no existir las fronteras republicanas, se acostumbró a utilizar a Arica. Pasado el período colonial, es decir, una vez que fueron establecidas las fronteras y desde el momento de su Fundación, Bolivia tomó consciencia de la necesidad de habilitar un puerto, factor primordial para consolidar la independencia y la autonomía tanto frente a España como a los países vecinos. Dentro de su larga costa, eligió a Cobija, entonces una caleta de pescadores.

No sucedía con nuestro país lo que con los otros, que habían heredado de la Colonia puertos en pleno movimiento. Bolivia tuvo que comenzar el suyo desde la mínima infraestructura, es decir, construir un muelle, almacenes, casas de Gobierno, habilitar un camino al interior- lo que significaba atravesar un desierto y una sinuosa cordillera- y aumentar una población que apenas llegaba a 4.500 habitantes en toda la Provincia.

Teniendo a la vista tal objetivo, se fomentó la actividad en el Puerto, dando una serie de franquicias para conseguir que los comerciantes se animasen a utilizar Cobija exclusivamente, dejando de lado a Arica. Esto se logró parcialmente: poco a poco el comercio del Sur y las exportaciones tomaron como centro a Cobija, pero el del Norte -fundamentalmente de La Paz- siguió usando la ruta de Arica.

A pesar de ser una clase marginada -afirma Cajías- los indígenas jugaron un papel preponderante en la habilitación del Puerto. La marcha hacia la costa fue una verdadera odisea, a causa de los obstáculos naturales y humanos. Naturales por falta de agua, lo difícil del camino, la mala calidad de las tierras; humanos por la pobreza del erario, por la incapacidad y escasa visión para dar soluciones precisas, por los conflictos internos y sobre todo externos que influyeron notoriamente para que fuese lento el progreso del Puerto.

Este es el eje del estudio de Fernando Cajías. A través de El estudio no se limita a probar la posesión de Atacama; esto es lo central, pero al hacer Cajías una historia integral de la zona deja al descubierto un cuadro de sobreza, incapacidad y adversidades que no sólo es patrimonio de Atacama sino de todo el país tanto en esas años como en los que vinieron, de tal modo que aparece como una constante en la Historia de Bolivia.

Nuestro país tenía costa -dijo el disertante- pero al no existir las fronteras republicanas, se acostumbró a utilizar a Arica. Pasado el período colonial, es decir, una vez que fueron establecidas las fronteras y desde el momento de su Fundación, Bolivia tomó consciencia de la necesidad de habilitar un puerto, factor primordial para consolidar la independencia y la autonomía tanto frente a España como a los países vecinos. Dentro de su larga costa, eligió a Cobija, entonces una caleta de pescadores.

No sucedía con nuestro país lo que con los otros, que habían heredado de la Colonia puertos en pleno movimiento. Bolivia tuvo que comenzar el suyo desde la mínima infraestructura, es decir, construir un muelle, almacenes, casas de Gobierno, habilitar un camino al interior- lo que significaba atravesar un desierto y una sinuosa cordillera- y aumentar una población que apenas llegaba a 4.500 habitantes en toda la Provincia.

Teniendo a la vista tal objetivo, se fomentó la actividad en el Puerto, dando una serie de franquicias para conseguir que los comerciantes se animasen a utilizar Cobija exclusivamente, dejando de lado a Arica. Esto se logró parcialmente: poco a poco el comercio del Sur y las exportaciones tomaron como centro a Cobija, pero el del Norte -fundamentalmente de La Paz- siguió usando la ruta de Arica.

A pesar de ser una clase marginada -afirma Cajías- los indígenas jugaron un papel preponderante en la habilitación del Puerto. La marcha hacia la costa fue una verdadera odisea, a causa de los obstáculos naturales y humanos. Naturales por falta de agua, lo difícil del camino, la mala calidad de las tierras; humanos por la pobreza del erario, por la incapacidad y escasa visión para dar soluciones precisas, por los conflictos internos y sobre todo externos que influyeron notoriamente para que fuese lento el progreso del Puerto.

Este es el eje del estudio de Fernando Cajías. A través de

- FERNANDO CAJIAS

una relación crítica y detallad de todos los aspectos de la zon se demuestra que Bolivia tu posesión sobre Atacama, pe un dominio precario; la d bilidad se hace visible cuan otro país manifiesta sus pr tensiones de usurpació precisamente en 1842.

El Lic. Cajías terminó afi mando que la Historia no pue reducirse a un mero lujo i telectual, y que al contrario, u estudio serio puede destila enseñanzas, tan necesarias nuestros días, marcados por s tuaciones similares en zon fronterizas. Todo el cuadro dificultades da lugar a un o timismo crítico, optimismo en sentido de que a pesar de tal dificultades, se ha sobrevivido pero siempre crítico, porqu para la supervivencia futura e necesario realizar muchos profundos cambios.

Huanuni desea un Instituto de Arte

HUANUNI, 30 (PRESENCIA).-En los pasados días retornaron los delegados locales que asistieron a la Ira. Conferencia Nacional de Etnomusicólogos y Folcloristas. En una de las recomendaciones de esta conferencia a dedicado de los representantes locales, se pide a las autoridades del Ministerio de Educación y Cultura la aceleración del trámite para el funcionamiento de un Instituto de Bellas Artes en esta población. Además los aspiciadores de este centro han señalado que ya cuentan con la autorización respectiva para recibir inscripciones de alumnos y hacer que el presente año lectivo sea efectivo el funcionamiento de este Instituto; existen además tratativas para conseguir un local que tenga las condiciones mínimas para el buen desempeño de este establecimiento; el solo anuncio de la creación de este instituto de Bellas Artes ha despertado inquietud y entusiasmo entre los jóvenes, deseosos de aprender las bellas artes y que esperan la pronta conclusión de los trámites para la apertura de un instituto de la naturaleza señalada.

La Dirección Distrital de Educación de la Empresa Minera Huanuni, ha programado la realización de mesas redondas entre los docentes de la Empresa, para efectuar un diagnóstico de la educación, con el fin de encontrar las causas de su fracaso y encaminar el trabajo docente con mayor responsabilidad en la presente gestión escolar. Estas mesas redondas han despertado verdadero interés entre los maestros de COMIBOL que siguen las investigaciones, conferencias y charlas con entusiasmo.

ICTHUS
EDITORIAL Y LIBRERIA

"NOVEDADES S. M"
LIBROS DE TEXTO

FILOSOFIA 6º. - Benlloch
FISICA 6º. - Marcos S.M.
HISTORIA DEL ARTE Y DE LA CULTURA 6º. Sainz Conde
CIENCIAS NATURALES 6º - Legorburu
CIENCIAS NATURALES 5º - Legorburu
MATEMATICAS bachillerato 1. Valdéz Suárez
CIENCIAS DE LA NATURALEZA bachillerato 1 - Nogueira

COMPRELOS EN:
16 de Julio 1800, LA PAZ
Representantes en SANTA CRUZ. España Nº. 51

CORPORACION MINERA DE BOLIVIA

INVITACION

Se invita a los proveedores locales hacer llegar sus ofertas para la provisión del material que se detalla a continuación:

ITEM Nº. PEDIDO 123199-2/04-2-3185 EMPRESA MINERA HUANUNI

1)	30	Kg.	Fierro plano 20' largo 1/8'' x 1''
2)	40	Kg.	Fierro plano 20' largo 1/8'' x 1.1/2''
3)	40	Kg.	Fierro plano 20' largo 1/8 '' x 2''
4)	50	Kg.	Fierro plano 20' largo 1/8'' x 3''
5)	80	Kg.	Fierro plano 20' largo 3/16'' x 1.3/16''
6)	80	Kg.	Fierro plano 20' largo 3/16'' x 1.1/2''
7)	100	Kg.	Fierro plano 20' largo 3/16'' x 1.3/4''
8)	100	Kg.	Fierro plano 20' largo 3/16'' x 2''
9)	100	Kg.	Fierro plano 20' largo 3/16'' x 2.1/2''
10)	100	Kg.	Fierro plano 20' largo 1/4'' x 1.1/4''
11)	150	Kg.	Fierro plano 20' largo 1/4'' x 1.1/2''
12)	400	Kg.	Fierro plano 20' largo 1/4'' x 2''
13)	150	Kg.	Fierro plano 20' largo 1/4'' x 3''

Las ofertas deberán presentarlas en la Secretaría de la Comisión de Adquisiciones, 4to. piso Edificio Central, hasta horas 16:00 del día jueves 5 de febrero de 1976.

GERENCIA DE ADQUISICIONES

La Paz, Enero 28 de 1976

PR 068/76

Instituto Boliviano de Cultura
Instituto Nacional de Música y Arte Escénico

INSCRIPCIONES:

Se comunica a los señores padres de familia, alumnos y postulantes, que las inscripciones para los cursos de INTERPRETACION POETICA INFANTIL Y SUPERIOR, se encuentran abiertas a partir del día lunes 2 hasta el 16 de febrero de horas 14.00 a 18.00 p.m. en su Secretaría del Edificio Lazarte 2do. piso (Plaza Venezuela).

Por ser limitadas las plazas, se ruega hacer su reservación con tiempo.

La Paz, enero 30 de 1976.

DEPARTAMENTO DE RELACIONES PUBLICAS

Instituto Boliviano de Cultura
Taller Nacional de Teatro

INSCRIPCIONES

El Taller Nacional de Teatro (adultos) llama a inscripciones, para el período lectivo de 1976, bajo los siguientes requisitos:

1.- Las inscripciones están abiertas a toda persona que se interese por el aprendizaje de las artes dramáticas.

2.- La edad mínima requerida es de 15 años.

3.- Los alumnos que hubieran cumplido el año lectivo de 1975, podrán inscribirse en el siguiente curso con la presentación de su certificado.

4.- El Libro de Inscripciones estará abierto hasta el 8 de febrero del año en curso, en el siguiente horario: de 14 y 30 a 20.00 p.m. en su local del edificio Lazarte 2do. piso (Plaza Venezuela).

5.- El precio de la matrícula es de $b. 20.00

6.- Mayores informaciones se proporcionarán en su Secretaría permanente del Edificio Lazarte.

La Paz, enero 29 de 1976.

DEPARTAMENTO DE RELACIONES PUBLICAS

Comité Departamental de Obras Públicas, Santa Cruz-Bolivia

CONVOCATORIA Nº. 7/76

Se convoca a las firmas interesadas a presentar cotización de un grupo electrógeno de 800 KW o de potencia, tablero de control, protección maniobra medición, montaje del mismo y pruebas, para la ciudad de "CAMIRI" prov. Cordillera.

Serán especialmente consideradas las propuestas que presenten financiamiento.

Las especificaciones técnicas y generales podrán ser adquiridas de la Sección Caja de este Comité, o de nuestra oficina en la ciudad de La Paz, calle Loayza Nº 250 edificio Castilla 8º piso, oficina Nº 807, previa cancelación de la Suma de $b. 500.00 (QUINIENTOS 00/100 PESOS BOLIVIANOS).

Las propuestas deberán ser presentadas en sobre cerrado debidamente lacrado, hasta horas 16.00 del día viernes 19 de marzo del presente año, en la Secretaría General del Comité de OO.PP. calle La Paz esq. Warnes, con el siguiente rótulo.

CONVOCATORIA Nº. 7/76

Santa Cruz, enero de 1976

Mensaje a las Federaciones Nacionales de Abogados, y a las Asociaciones de Derecho Internacional.

Iniciamos un nuevo Año, en esta trascendental década de las definiciones de mando observando penosamente el incremento de distribuidas audaces insurgencias irregulares y guerras parciales mediante Fuerzas Armadas Convencionales. ambas alterantes de las finanzas, solidaridad y apaciguamiento. Reiteramos criterio que las lides son biológicas.

Las armas nucleares han quedado reducidas para servicios tácticos. El control de producción de estos armamentos es constante preocupación de los poderosos y es considerado en importantes conferencias para evitar su proliferación Las armas estrategicas determinan el triunfo en cualquier circunstancia. Deambula insolita confianza que constituyen elemento limitado hasta su inexistencia en la guerra total.

Las dos superpotencias dominantes durante un cuarto de siglo posterior a la segunda conflagración, recibieron la ingerencia consolidable de la Comunidad Económica Europea, (caminando con política exterior común hacia la Unión de Estados Europeos), la populosa deslumbrante China y el ingenioso Japon imperial, conformando un extraordinario pentágono dirigente mundial, fórmula de un nuevo orden politico terrestre.

El sistema bipolar buscó abiertamente en la distensión, el reconocimiento de paridad político -militar y la aceptación de esferas de influencia. La confrontación ha nacido con el surgimiento de aquellos y la súbita emergencia a la política global del Tercer Mundo, creando una dinámica diferente del entendimiento, aunque carecen de medios de disuasión armada.

Las Naciones Unidas han contribuido a la cooperación y desarrollo, acomodando un reciente orden económico mundial. Brindaron un excelente foro para la libre expresión del pensamiento estatal. Luchando contra instintos comitentes, ha forjado recintos de inteligencia internacional y efectuado esfuerzos admirables para conjurar muchos conflictos.

La America meridional es grupo de maravillosos países convergentes en unidad geográfica y calidades de aglutinación continental. Atesora ingentes recursos naturales aprovechables para éxito individual y colectivo. El Sistema Económico Latinoamericano es excelente empresa y garantía institucional en esta ruta. Convocamos a intensificar la acción conjunta en pos de estos afines e imperiosos postulados.

El regimen colonial en el Caribe se extingue con plausible secuencia. Requerimiento de emancipación para participar con igualdad soberana en el concierto de las Naciones. Resultado aspetecido durante el pasado decenio, en evidente realización de moderno concepto del derecho de gentes. Independencia constitucional para estipular acuerdos concluyendo con las anteriores modalidades de colonización o asociación.

Se erigen numerosas integraciones regionales como necesidad de complementación estatal, generadas por la interdependencia económica, industrial y comercial y planificaciones interesantes de adelantado. Construyen principios ciertos y canales adecuados para novísimo orden económico internacional, de amplia y creciente incorporación a la Comunidad global.

Se insta a la inmediata transformación de las arcaicas estructuras económicas y sociales, aunque ajustando esa operación a mecanismos complejos. Los planteamientos reciprocos y multinacionales aceleran ese singular proceso. Es manera de arribar a verdadera concreción de metas beneficiosas.

Del Río Grande y las Antillas septentrionales a la Antartida, se configura brillantemente al Orden como vigoroso signo e imprescindible tabla reglamentaria para la conducta humana, convivencia social y comprensión mutua internacional.

Empero.- recuerdos, poderes y objetivos populares y estatales, ha tiempo preparan condiciones excepcionales para contienda belica expansiva, en area de añejas controversias.

Y en patria grande, los Movimientos de Liberación Nacional, en ayuda presurosa de los humildes preteridos de la educación, bienestar y felicidad, afloran diseminadamente contra sofisticadas posturas gobernantes y florecen a la sombra de arboles frondosos sembrados por la desorganización pública, los privilegios sectoriales y la indolencia de los fuertes.

Hemos laborado con firmeza para que la energía nuclear esa difundida en su composición, efectos y usos. Trabajamos para enderezarla a fines pacíficos, útiles y mercantiles, en avance floreciente en nuestra ascendente civilización.

Examen de culturas antiguas, asociándolas a conocimientos físicos y biológicos, nos impulsaron al análisis metódico y extenso de viajes de antiguos Astronautas a investigar tesoneramente el origen sideral del ser humano en la Tierra.

Desde hace un septenio, hemos sugerido y precisado la premura de establecer un Colegio de Defensa de las Naciones Unidas, para indagar las medidas de seguridad colectiva internacional y la estrategia para su consecución de la paz general. La Organización tendría un excelente instrumento de preventiva diplomacia multilateral y para tomar decisiones represivas o punitivas en cumplimiento de su misión específica.

El conocimiento del ámbito terrestre, expansión científico - tecnológica y la exploración espacial, han facilitado engendrar nuevas medidas de seguridad colectiva internacional y la estrategia para su consecución de la paz general. La Organización tendría un excelente instrumento de preventiva diplomacia multilateral y para tomar decisiones represivas o punitivas en cumplimiento de su misión específica.

El conocimiento del ámbito terrestre, expansión científico - tecnológica y la exploración espacial, han facilitado engendrar nuevas medidas de seguridad colectiva internacional y la estrategia para su consecución de la paz general. La Organización tendría un excelente instrumento de preventiva diplomacia multilateral y para tomar decisiones represivas o punitivas en cumplimiento de su misión específica.

Señalamos que ellas podrían conducir a supremacía planetaria, y como consecuencia, a la instalación de un Estado Federal Terrestre.

Luchamos por el imperio del Derecho, como inherente al hombre y norma de coordinación social, interestatal y supranacional. Revela atmosfera, inquietudes y modos del cotidiano vivir; añoranzas, valores y propósitos de distintos conglomerados; y asombrosas pugnas de diversidades humanas.

Se nutre en las praderas cultivadas con esmero, tino y voluntad por los juristas, se la desprecia en el canto de los ausentes de razonamiento y se lo abate en los campos ocupados por el autoritarismo, la barbarie o la ignorancia.

Los Hombres de Leyes unimes sensibilidad íntima a ánimo superativo, para instituir una Sociedad justa y espléndida. Por eso fue un deber funcionario y satisfacción personal, amparar a los promotores, obteniendo resolución unánime continental condenando los atentados contra los Abogados y exigiendo el procesamiento y castigo de los autores de esas violencias.

Los siglos y las edades han consumido espíritus y materias. En sus surcos cayeron los hombres y los pueblos, persiguiendo perfección de la vida humana y el mejoramiento de la congregación social, para adquirir un destino halagüeño.

La Libertad, la justicia y la Sociedad, son manifestaciones nítidas y magníficas de nuestro carácter gregario. Se edifican con abnegación, moral y persistencia. Se conservan con ordenamiento, instituciones fundamentales y prosperidad.

Durante los últimos veinte años, en eventos profesionales académicos y científicos, internacionales y mundiales, consagramos estudio, intelecto y actividad, a los ideales jurídicos, coexistencia pacífica y SUPERVIVENCIA DE LA HUMANIDAD.

Julio A. GUTIERREZ.- Alto Comisionado para America Latina y Caribe.

Santa Cruz de la Sierra
Enero de 1976

CURSOS VESTIBULARES
CON PROFESORES DE LA U.M.S.A. INICIO: FEBR. 3
PREPARACION PARA INGRESO A LA UNIVERSIDAD
AUTORIZADO POR RESOLUCION MINISTERIAL No 389
Av. Mcal. Santa Cruz 1295 (esq. Colón) Telf. 63617 La Paz-Bolivia
INSTITUTO MATEMATICO
INSTITUTO MATEMATICO I M LA PAZ - BOLIVIA

Sociales

En días pasados, el Tcnl. Francisco Mazzi Prada ofreció un almuerzo de despedida al Sr. Dr. Eduardo Mazzi Prada y su esposa la Sra. Marita Siles de Mazzi quienes retornaron a los EE.UU.

Misas

Clemencia C. de Bracamonte, esposa; Carmen Arroyo, madre; Juan Carlos, Rosio del Carmen, hijos; Lucila, hermana; Tomás, Angélica, padres políticos; Elio, Irene, Sara, David, Elia, Tomás, hermanos políticos; sobrinos y demás familia del que en vida fue abnegado hijo y ejemplar padre

Sr. GERARDO BRACAMONTE A.

(Q.E.P.D.)

ruegan a Ud.(s) se dignen asistir a la misa de requiem, que en sufragio del alma del extinto y recordando los 8 días de su llorado fallecimiento se oficiará el día de hoy Sábado 31 del Pte., a horas 18 p.m. en la Iglesia de San Juan de Dios. El duelo se despide en la puerta del Templo.

La Paz, Enero de 1976

Simplicio Terrazas, esposo; Jorge y Jaime Terrazas, hijos; nietos, sobrinos y demás familia de la que en vida fue ejemplar madre:

Sra. Dña. JUANA R. de TERRAZAS

(Q.E.P.D.)

ruegan a sus amistades y demás personas piadosas se dignen asistir a la misa de 8 días de su llorado fallecimiento se mandará a oficiar el día de hoy Sábado 31 del presente a horas 19.15 p.m. en el templo de San Juan de Dios (Loayza).
Su asistencia será agradecida eternamente por la familia doliente.
El duelo se recibe por tarjeta, se despedirá en la puerta del templo.

Betty, Luisa y Magda, hijas; Octavio Zenteno, Jorge Zapata R., Jaime Rubín de Celis M., hijos políticos; Jesús y Juana Mercado, hermanas; hermanas políticas, primos, sobrinos, nietos, bisnietos y demás familia de la que en vida fue Abnegada y Ejemplar madre:

Sra. SABINA M. de BILBAO
LA VIEJA

(Q.E.P.D.)

invitan a sus familiares, amigos y en especial a los residentes corocoreños a la misa que recordando los tres años de su llorado fallecimiento, se mandará oficiar el día Domingo 1º. de Febrero a hrs. 11 y 45 en el templo de San Agustín (lado Alcaldía). Su asistencia comprometerá la gratitud de la familia doliente.
El duelo se despide en la puerta del templo.
(No circulan invitaciones especiales).

AGRADECIMIENTO E INVITACION

Orlando Salazar y M. Teresa Ortiz de Salazar, padres; Bernardo, Pablo y Susana, hermanos; los tíos, primos y demás familia de nuestro amado:

MAURICIO SALAZAR ORTIZ

(Q.D.D.G.)

agradecemos las manifestaciones de generoso apoyo y solidaridad de que hemos sido objeto con motivo de su llorado fallecimiento, e invitamos a los parientes, amigos, compañeros de curso y demás personas piadosas concurrir a la misa que en sufragio de su alma y cumpliendo su última voluntad, pidamos a Dios bendiciones para nuestra patria, la juventud, los pobres y los enfermos.
Iglesia de los Carmelitas, Av. 20 de Octubre (Sopocachi) a Hrs. 12 m. de hoy sábado 31 de enero de 1976.
Su asistencia comprometerá nuestra eterna gratitud.

Raquel Monroy v. de Piérola, madre, Guillermo, Edna, Carlos, José, Luis, Aida y Rodolfo Piérola Monroy hermanos; los sobrinos, hermanos políticos y familiares del que en vida fue

Don JORGE PIEROLA MONROY

(Q.E.P.D.)

invitan y ruegan a sus parientes y amigos, a la misa que en sufragio de su alma y recordando el mes de su sensible fallecimiento, acaecido en Chuquicamata (Chile), mandarán oficiar el día domingo 1º. de Febrero a horas 18,30 en la Iglesia de San Juan de Dios. Su asistencia a este acto de piedad cristiana , compromete la eterna gratitud de la familia doliente.

La Paz, Enero de 1976

AGRADECIMIENTO E INVITACION

La familia del que en vida fue Señor Don

JORGE ALCOREZA MICHEL

agradece a los parientes y amigos que acompañaron nuestro dolor, e invita a la misa, que recordando el mes de su fallecimiento, mandarán oficiar el día domingo 1º. de febrero a horas 11 y 30, en el templo del Corazón de María, Avenida Busch (Miraflores).

La Paz, enero de 1976

Vicenta Nava Loayza, esposa; Luz Margarita, Dr. Fernando, Rosario, Alejandro, Carlos, Roxana, Juan Carlos Ampuero, hijos; Haydée Zelada hermana (ausente), Betsabé Villarroel, hija política; nietos, sobrinos, y demás familia del que en vida fue

Sr. JUAN AMPUERO ZELADA

Benemérito de la Patria

(Q.E.P.D.)

Hacen llegar sus agradecimientos a sus amistades y personas piadosas y en forma muy especial a sus compañeros de trabajo del Ministerio de Urbanismo y Vivienda que los acompañaron en su dolor. Asimismo invitan a la misa de 8 días que se llevará a cabo en el templo de SAN JUAN DE DIOS, el día de hoy Sábado 31 de los corrientes a horas 19,30.
Favor que comprometerá la eterna gratitud de la familia doliente.

REUNIONES

Representantes del First National Bank of Chicago ofrecerán el próximo martes un cocktail, en los salones del Circulo de la Unión.

FUNDACION CULTURAL EMUSA

La Fundación Cultural EMUSA ofrecerá el martes un vino de honor con motivo de la inauguración de la Exposición Colectiva, con la que iniciará sus actividades de 1976. El acto se realizará en su Galería de Arte de la Av. 16 de Julio Nº. 1607.

Y'S MEN'S CLUB

Los socios y socias del Y's Men's Club se reunirán en su primera sesión del año, hoy, a horas 15, en casa de los esposos Simón y Caya Avilés.

COMPROMISO

Con la visita de estilo, se formalizará hoy el compromiso matrimonial de la señorita Julia Márquez A. con el señor Exequiel Usquiano Aliaga.

MATRIMONIO

En días pasados, se ha celebrado la boda de la señorita Patricia Montaño Carranza con el señor Jorge Eduardo Larrazabal.

El hogar de los esposos Jorge Calderón y Candy Claros ha sido alegrado con el nacimiento de su primogénito.

La Dirección Nacional de Protección al Anciano, dependiente de la Junta Nacional de Acción Social, dotó de juegos recreativos a los hogares de ancianos San Ramón, Quevedo y Rosaura Campos. En la foto, un aspecto del acto de entrega de los lotes de ajedrez, ludo, damas, etc.

Té AMANCAY Té DIURETICO

Fallecimientos

Confortada con los auxilios de la Religión Católica, ha dejado de existir la que en vida fue ejemplar y abnegada madre.

Sra. ASUNTA CONTRERAS v. de VIDAURRE

(Q. E. P. D.)

Rosa, Julieta y Haydée, hijas; Arturo y Armando Núñez Z., hijos políticos; Dr. Jorge Núñez Vidaurre, Dra. Teresa Núñez V., Nancy N. de Gonzales, Fernando Núñez V., (ausentes), Ana María N. de Morro y Juan Carlos Núñez V., nietos; René Morro, Margoth M. de Núñez y Fernando Gonzales R., nietos políticos, los bisnietos, sobrinos y demás parientes, ruegan a sus amistades y personas piadosas se dignen concurrir a la traslación de los restos mortales de la extinta al Cementerio General, el día de hoy sábado, a horas 16 p.m.
El cortejo fúnebre partirá de la calle Pisagua Nº 851 (pasaje).
Será favor que comprometerá la gratitud de la familia doliente.
Servicio de CASA VALDIVIA c| Graneros 121 Tels. 25254-24290.

En la paz del señor y confortada con los auxilios de la Santa Religión Católica ha dejado de existir la que en vida fue:

Sra. GUDELIA SORIA DE DAVILA

Q. E. P. D.

Hugo Dávila, P. esposo; Justina Melgarejo, madre; Fernando, Victor, Angélica, Cármen, hijos; María Eugenia, Mercedes, José, Antonio, Emilice, Humberto, Candelaria, Eloína, hijos políticos, los hermanos, primos, sobrinos y demás familia ruegan a sus amistades asistir a la traslación de sus restos mortales de la extinta al Cementerio General el día de mañana domingo 1 de febrero a hrs. 11 a.m. El cortejo fúnebre partirá de la calle Alcoche Nº 220 (Quinta Dávila).
Será favor que comprometerá la eterna gratitud de la familia doliente.
Servicios de CASA VALDIVIA c| Graneros 121 Tels. 25254-24290.

Misa

INVITACION RELIGIOSA

Elevad una oración por el alma de la que en vida fue ejemplar esposa y cariñosa madre y querida abuelita:

Sra. Doña AURORA VELAZQUES de SANTELICES

(Q.D.D.G.)

Mariano Santelices, esposo; Napoleón Camacho y Olga C. de Columba, hijos, Altagracia de Castro, hermana; Gladys, Mirtha, Silvia, Carlos y Johnny, nietos; sobrinos, bisnietos y demás familia ruegan a sus amistades asistir a las misas que recordando los ocho días de su llorado fallecimiento se oficiarán el día de hoy sábado 31 en la Basílica de San Francisco a horas 18 y 30, y el día domingo 1 de febrero a hrs. 9 y 30 en el templo de María Auxiliadora.
El duelo se despide en la puerta del templo.

Domitila Córdova vda. de Jemio, esposa; Edgar, Hernán, Rolando y Angel Jemio, hijos; Blanca C. de Jemio, hija política; Martín e inocencia, hermanos; Teodora de Jemio, Serapio Contreras, Eleuterio vda. de Jemio y Josefina Córdova, hermanos políticos, primos, sobrinos y demás familia del que en vida fue ejemplar esposo y abnegado padre:

Ex Jefe de Distrito de Educación Rural y Sof. Benemérito de la patria:

Prof. Dn. MANUEL A. JEMIO Y.

ruegan a sus parientes, amigos y en forma especial a los residentes de Santiago de Huata, Magisterio activo y pasivo, ex-combatientes de la Guerra del Chaco, se dignen asistir a la misa de requiem que en sufragio del alma y recordando el primer año de su llorado fallecimiento, se mandará oficiar el día de hoy sábado 31 del presente a Hs. 10 y 45 a.m. en el templo de Santo Domingo.
Favor que comprometerá la gratitud de la familia doliente.

La Paz, enero de 1976

Instituto Boliviano de Cultura

Exámenes de admisión

ESCUELA NACIONAL DE FOLKLORE:

Día martes 3 de febrero a horas 17 y 30 en la Av. 20 de Octubre de 1928, local del "INSTITUTO AMERICANO".

BALLET FOLKLORICO NACIONAL:

Día martes 3 de febrero a horas 16 y 30 en la Calle Jenaro Sanjinés esq. Ingavi (Casa Social del Maestro) .

La Paz, enero 30 de 1976

DEPARTAMENTO DE RELACIONES PUBLICAS

Bodas de oro matrimoniales

ORURO.- El día de hoy Sábado 31 , de enero celebran sus BODAS DE ORO MATRIMONIALES los esposos NATANIEL PELAEZ MENDEZ y MARIA HERRERA DE PELAEZ con tan feliz acontecimiento, sus señores hijos ofrecerán una recepción social a sus relaciones.

Boda Camacho-Hinojosa

El día 23 del presente en la Iglesia del Corazón de María se llevó a cabo la boda del Sr. **José Camacho Sandoval** con la señorita **Teresa Hinojosa Helguero**

Primer aniversario

La niñita VANNYA DEL ROSARIO BEJARANO VARELA el día de hoy cumple su primer aniversario; con ese motivo sus padres ofrecen una fiesta infantil a sus pequeñas relaciones.

Nuevo profesional

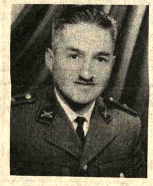

El Tcnl. JOSE RICARDO OSINAGA OLMOS, prestó juramento de abogado el día 21 de Enero, en el aula Magna de Derecho de la Universidad Boliviana Tomás Frías.
Habiendo sido felicitado por autoridades de esa Casa. Superior de Estudios así como por sus camaradas.

Nacimiento

El hogar de los esposos Ing. Jorge Calderón y Candy Claros de Calderón ha sido alegrado con el nacimiento de su primogénito.

Tenedor de Libros

Agencia Internacional requiere los servicios profesionales de un Tenedor de Libros. Tiempo completo por 3 meses.
Solicitudes: Agencia Internacional Casilla 6181. La Paz.

la viejoteca Café Concert
Lo invita
A disfrutar de su ambiente acogedor

"EL SHOW DE VICTOR HUGO LEAÑO"
con la actuación de
EDY NAVIA Y GERARDO ARIAS
Y
La voz y la guitarra de LUIS RICO

Av. Héctor Ormachea Nº 5618-5624 - Obrajes
Teléfono 83110
La Paz - Bolivia
VIERNES SABADO
Lo esperamos la viejoteca

Homenaje a un antiguo obrero

Manufacturas Textiles Forno S.A. tiene la gran satisfacción de dar a conocer su reconocimiento al señor QUINTIN VALDEZ RODRIGUEZ por sus 50 años de labor en la empresa, demostrando responsabilidad en su trabajo, puntualidad y dedicación, haciéndolo merecedor a una especial mención como persona y trabajador que ha sabido granjearse el afecto de todos sus compañeros y del Directorio de la firma.

Vaya para él nuestro emotivo homenaje.

MANUFACTURAS TEXTILES FORNO S.A.

Teléfonos Automáticos de La Paz S.A.

T. A. S. A.

Guía General Clasificada de Bolivia

T.A.S.A. comunica a la opinión pública en general, y a sus accionistas y usuarios en particular, que no se responsabiliza por la información sobre números telefónicos que contiene la "Guía General Clasificada de Bolivia", en razon de que la Empresa no ha proporcionado información oficial ni otorgado su autorización para tal efecto, hechos que se evidencian al comprobar que la información insertada corresponde al año 1972 y está totalmente desactualizada.

Enero, de 1976

DEPARTAMENTO DE RELACIONES PUBLICAS

AVISOS ECONOMICOS

Revistas Libros

GISBERT Y CIA. S.A.
Casilla 195

NUEVAMENTE HEMOS RECIBIDO:
-BENEVOLO - Historia de la Arquitectura Moderna.
KAUFMANN - La Arquitectura de la Ilustración
GRUBE - Construcciones para la Industria
KORNFELD - Decoración de Interiores y Enciclopedia de los Estilos.
MARGARIT - Cálculo de Estructuras en Parabloide Hiperbólico.
MARGARIT - Cálculo Matricial de Estructuras de Barras.
MARGARIT - Las Mallas Espaciales en Arquitectura.
MAKOWSKI - Estructuras Espaciales de Acero.

Departamentos Habitaciones

SOPOCACHI Alquilo dormitorio amueblado a dos personas. Pensión. Teléfono 28079 (30-4-II/68031)

CARVAJAL Yanacocha 448. Departamento anticrético calle Zoilo Flores dos dormitorios, dependencias cerca Mercado Rodríguez entrega vacía.

URGENTE Necesito departamento de 1 o dos dormitorios en alquiler, en cualquier zona. Pago hasta $bs. 2.500.- Referencias teléfonos 40460 - 41125 Sr. Bascopé. (R)

PIEZA Amueblada alquilo a persona sola. Referencias Casimiro Corrales 1231 cerca parque Uyuni (30-2-II/68034)

ANTICRETICO 3 habitaciones y cocina independientes. Referencias Illampu 859, teléfono 51569 (31-2/68044)

CARVAJAL. Yanacocha 448.- Tel. 54862.- Departamento anticrético. Obrajes calle 14 dos dormitorios, dependencias, escritorio, entrega inmediata.

ALQUILO Habitación, cocina, baño. Teléfono 64414 Señora Celia. (30-31/68037)

CARVAJAL.- Yanacocha 448.- Tel. 54862.- Departamento alquilo calle Inquisivi dos dormitorios, dependencias entrega inmediata a estrenar, otros departamentos anticrético distintas zonas. Departamento anticrético calle Cáceres vacía. (30-31)

DOY EN ANTICRETICO un departamento, 2 tiendas y habitaciones, lugar céntrico. Avenida Buenos Aires 890 (30-3-II/68035)

CARVAJAL.- Yanacocha 448.- Dos habitaciones anticrético av. Illimani 17.000.- otra calle Graneros anticrético 15.000 Dos habitaciones alquiler Sopocachi calle 8 Diciembre Otras distintas zonas. (30-31)

Técnicos

PLOMERO INSTALACIONES SANITARIAS. Teléfono 26823 (31-4/68040)

TELEVISORES Reparamos a domicilio economía, puntualidad, Teléfono 50730 (27-31/68007)

ELECTRICISTA Toda hora instalaciones reparaciones, teléfono 60484. (31-2/68154)

REFRIGERACION Reparaciones., pintura, Prestamos refrigerador durante service, también cocinas eléctricas, GARANTIA teléfono 20373 (29-2/68025)

REPARAMOS Radios televisores a domicilio, teléfono 40226. Economía garantía, preciso técnico. (28-30/68015)

TELEVISORES Especialista repara a domicilio con garantía. Teléfono 41088 (17-411/67516)

PLOMERO Se hacen instalaciones y reparaciones teléfono 54306 (29-31/67886)

REPARAMOS Televores y radios, teléfono 57976 (28-30/68002)

Teléfonos

GRAN OPORTUNIDAD Vendo un teléfono particular y un televisor Zenit de 23 pulgadas Datos Teléfono 50899 (31-5/68152)

Muebles

VENDO A PLAZOS Dormitorio, comedor, living, escritorio, sillón giratorio, ropero de 2 cuerpos. Juan de la Riva 1419 interior. Sucre 1423, teléfono 65836 (31-7/68047)

Tocadiscos TV-Radios

VENDO Trasmisor y amplificador Max Paredes 644, azotea, Sr. Andrade. Hrs. 19 a 21 (31-5/68155)

Casas

VENDO Casa tres dormitorios ciudad Satélite Plan 561 calle 6 Nº 509. Referencias teléfonos 55632 - 50937 (31-1/68043)

CARVAJAL Yanacocha 448. Vende casa calle Armaza (Sopocachi) excelente ubicación dos departamentos dependencias, entrega vacía inmediata, ocasión motivo viaje.

CARVAJAL.- Yanacocha 448. Casa venta av. Ecuador, dos departamentos, dependencias. Entrega vacía, amplio patio excelente lugar. C.

CARVAJAL.- Yanacocha 448.- Vende casa ocho habitaciones vacía 90.000.- ganga Villa Armonía.- Casa La Portada con Horno panificación, calle Pinto.- Villa Fátima ganga 95.000.- Otras distintas zonas. (30-31)

CARVAJAL.- Yanacocha 448.- Vende casa Obrajes calle 16 prolongación dos departamentos, completos, dependencias, garaje, precio construcción nueva entrega vacía ocasión.- Casa Plaza Vita venta cerca Buenos Aires entrega vacía lugar (30-31)

CARVAJAL. Yanacocha 448.- Tel. 54862.- Vende casas, sobre Plaza San Martín tres departamentos, Garzonier, entrega vacía excelente ubicación motivo viaje. (30-31)

"COMERCIAL OFICINA 2" Urgente necesita casas terrenos en CUALQUIER parte de la Ciudad ya que tenemos pedidos de compra al CONTADO favor comunicarse con nuestra Oficina teléfono 55022 en CALLE AYACUCHO 266 (28-6/68019)

SEÑORES PROPIETARIOS Si Ud. desea alquilar o dar en anticrético su casa o departamento COMERCIAL OFICINA "2" le ofrece acomodárselo de inmediato a personas Nacionales y Extranjeras quienes ofrecen buenas garantías, y alquileres ADELANTADOS favor llamarnos al teléfono 55022 o visitarnos en · AYACUCHO 266 Propietarios no pagan comisión (28-6/68010)

CASA Céntrica de renta seis departamentos vende oficina comercial a Nataniel Aguirre 6310, teléfono 9847 casilla 2564/ (28-3- II/ 8694)

EN VENTA Una casa sobre 430 mts.2 puente Topater, calle Juan Gutierrez Nº. 806 casi esquina. Teléfono 50899 (28-1-II/67897)

VENDO Casita sin intermediarios por viaje, títulos al día Villa Fátima, barrio petrolero con teléfono 3 dormitorios, garage, jardín, pequeño patio. Referencias teléfono 29455 (30-1-II/68028)

SE ALQUILA Residencia toda comodidad 4 dormitorios. Referencias calle 21 esquina Los Pinos, bajando mano derecha No. 29 (Calacoto) Teléfono 83058 (R).

Propiedades Terrenos

VENDEMOS Lotes de terreno grandes facilidades, zona Alto Lima. Referencias Comercial Mercurio Galería Luz, oficina 19-A teléfono 29723 (28-1-II/68017)

CARVAJAL.- Yanacocha 448.- Vende lote Villa Fátima La Merced 464 mts. sobre Plaza otras diferentes zonas. (30-31)

ATENCION Se vende terrenos dentro de la última urbización en Pampahasi bajo. Referencias Potosí Nº. 1135 (30-1-II/68029)

Tiendas Kioscos

TIENDA Trastienda, cuarto patio anticrético. Colón 555, oficina 7 (31/68048)

CARVAJAL Yanacocha 448. Tienda amplia anticrético calle Zoilo Flores entrega inmediata cerca Mercado Rodríguez, lugar comercial. Otras distintas zonas.

CARVAJAL.- Yanacocha 448.- Tienda alquilo calle Cuarto Centenario cerca Buenos Aires entrega inmediata. (29-30)

Empleados

EMPLEADO Ex-empleado de Banco con experiencia ofrece sus servicios. Teléfono 53263 (R)

NECESITAMOS Empleadas Domésticas, pagamos buenos sueldos, para familias Nacionales y Extranjeras. Referencias Ayacucho 266 COMERCIAL OFICINA "2" teléfono 55022 (28-6/R)

EMPLEADA Necesito para atención negocio, teléfono 83009 (28-30/67896)

EMPLEADA Necesito empleada doméstica con certificados. Referencias teléfono 27660 de horas 15 adelante.unicamente sábado y domingo.

NECESITO Urgente cocinero de primera para atención restaurant en Potosí. Tratar en Avenida Pando 159 Flota Villa Imperial. Se paga buen sueldo. (30-1-II/68033)

MUCHACHA Doméstica para todo servicio 2 personas necesitamos, Iturralde 1123 Timbre Blanco (30-31/68039)

MUCHACHA Doméstica para atención 2 personas necesito, Mariscal Santa Cruz 1295 segundo piso Señorita María (30-31/68039)

COCINERA COMPETENTE con certificados y garantía. Precisamos teléfono 82848. (R).

Préstamos Dinero

SEÑORES CAPITALISTAS URGENTE NECESITAMOS préstamos hipotecarios, sobre documentos y casas, pagamos BUENOS INTERESES Referencias Ayacucho 266 - COMERCIAL OFICINA "2" teléfono 55022 (28-6/R)

CARVAJAL Yanacocha 448. Tel. 54862.- Dinero presto desde 5.000 adelante.- Dólares desde 500.- sobre joyas pequeñas sumas. Asimismo necesito capitalistas no pagan comisión, reserva, garantía, solvencia.

Máquinas

REMINGTON Facit, semiportátiles, nuevas, liquidamos.- Comercio 994. oficina 6 (29-31/68023)

Vehículos

OCASION Vendo camión Ford recién reparado, facilidades ver en garaje Villalobos 1825 final. (27-1-II/67894)

.VENDO Volkswagen 1.600 TI., modelo 1974 con 6.300 Km. Referencias teléfono 58455 - 58456. (27-30/67888)

SE VENDE Por motivo de viaje al mejor postor vagoneta Chevrolet Brasilera modelo 1975, 6 en línea, 4 velocidades. Sin recorrido dólares 9.000. Referencias Clínica Aranda teléfono 43004.- 54865(27-1/67893)

VENDO AUTOMOVIL Modelo 1973 Opel Manta automático con 2 puertas, teléfono 82548. $b. 90.000 (31-1/68049)

CARVAJAL Yanacocha 448.- Micro Ford 75 transfiero facilidades.

VENDO Camioneta International flamante doble cabina, modelo 1975 y Ford F-100 modelo 1973 bien conservada. Referencias teléfono 29859 (28-30/68004)

Orquestas

ORQUESTA Electronica, teléfono 53220. (7-3-II/67310)

ORQUESTA ELECTRONICA Los Diamantes amenizan fiestas, cumpleaños, matrimonios, etc. Teléfono 50730 (28-31/68008)

ORQUESTA Electrónica "Pentagrama" lo mejor para sus fiestas, teléfono 54668 (27-3/II/76)

ORQUESTA L.M. De Luchó Manchego teléfono 21141 (31-3/68050)

ORQUESTA Electrónica "CARAVELL" teléfono 64206 (31-6/68045)

LOS ONIX Conjunto electrónico, teléfono 54333. (23-7/67851)

CONJUNTO ELECTRONICO "Cano y su Combo" teléfono 52651 (28-3/68018)

Instrumentos Musicales

EN VENTA ACORDEON tipo profesional marca "MAESTROPIANO" nuevo. Ref. Calle Pisagua No. 718 (Preguntar por el Sr. Arturo Millares (27-2/R)

VENDO Guitarra eléctrica marca "GUYA" cuatro micrófonos, Referencias teléfono 28761 (30-5-II/68032)

PIANOS Y acordeones arreglos, reconstrucciones, afinaciones, embarnizado, cambios de teclados, embalajes, traslados, trabajos garantizados. Teléfono 24534 (30-8/68036)

ACORDEON Nuevo 80 bajos vendo ocasión. Avenida Argentina 1919 Miraflores. (30-8-II/68036)

VENDO Organo National, guitarra Teisco eléctricos. Teléfono 41196 (29-1-II/68022)

HERMOSA Concertina flamante vendo. San Francisco edificio Fabril, 4to. piso, oficina 7. (30/68030)

Varios

SE VENDEN Utencillos eléctricos de cocina y otros artefactos caceros. Llamar 83409 (31-1/68046)

NECESITO Piano en alquiler. Referencias teléfono 83468 (31-5/68151)

AVISO AL PUBLICO Habiéndose extraviado la libreta de ahorro Nº 044203 del profesor Francisco Viedma Bascopé queda nula y sin valor. (31-2/68042)

ORGANIZACION "JET" Ayacucho 429 Of. 5. Teléf. 23616
Tramitamos Volando:
LIBRETA DE SERVICIO MILITAR 20 días.
PASAPORTES en 8 horas.
"Jet" Teléf. 23616
CARNET DE IDENTIDAD Trámites al vuelo.
"JET" Teléf. 23616
PLACAS PARA VEHICULOS en 8 horas
"JET" Teléf. 23616
TRANSFERENCIAS de CASAS TERRENOS etc. Trámites al día.
"JET" Teléf. 23616.
PAGO DE IMPUESTOS a la RENTA, MUNICIPALIDAD "JET" teléf. 23616.
TITULOS EN PROVISION NACIONAL Trámites al día.
"JET" Tel. 23616.
PROFESORES, INSCRIBIMOS al ESCALAFON. Trámites al día.
"JET" Teléf. 23616.
TRANSFERENCIA DE VEHICULOS Trámites al día.
"JET" Teléf. 23616.
TITULOS DE BACHILLER, en 20 días
"JET" Teléf. 23616.
INSCRIPCION DE NEGOCIOS a la RENTA, MUNICIPALIDAD Trámites al día.
"JET" Teléf. 23616. (27 2/67895)

MOTIVO VIAJE Vendo en Cochabamba lote 1.100 m2. 4 cuadras plaza principal A/C. Recibo movilidad. Referencias San Martin 6627 preguntar por Guillermo Guzman COCHABAMBA (28-30/8695)

TELEFONO En venta Referencias fono 52182 (28-30/68012)

VAJILLA Alquilo para fiestas, teléfono 54668. (22-2/67694)

VENDO Montura equipo completo. República Dominicana 2237 de horas 8 a 3 de la tarde. Elvira Arellano (28-30/68006)

HOTEL ATLANTIC Avenida Armentia 521, teléfono 22342, habitaciones individuales $b. 20.- Delegaciones convencional (17-1711/67549).

TRAMITES MILITARES Libretas, reposición documentos, beneméritas rentas vejez, jubilaciones, pensiones, gestiona Benemérito DANIEL ROBERTO ARDUZ, Procurador Causas, ex-Secretario Tribunal Militar- 40 años práctica. Sagárnaga 161, casilla 3807 (30-1-II/68027)

VENDO Juegos de livings, modelos modernos y clásicos. Facilidades de pago. Atención de 8 a 20 Plaza Villarroel 47, teléfono 50613 (28-1-II/68005)

TRAMITAMOS Libretas militares, pasaportes, brevet profesional. Mercado 1118, oficina 5 ((29-30/68021)

SE PRECISA Estufa a gas, bicicleta para niño o niña, una silla mecedora. Ref: Teléfono 84182 entre horas 17-20. (23-30/67854)

TRAMITAMOS Brevets profesionales, libretas militares, títulos bachilleres, pasaportes. Mercado 1078 oficina 16 (29-30/68021)

SANTA CRUZ

EN SANTA CRUZ VENDO Tornería Mecánica completa, informes teléfono 2-4925 (22-2/64132)

DE OCASION En Santa Cruz vendo propiedad 150 hectáreas alambradas con 105 cabezas de ganado casa, noria, árboles frutales 25 Kms. al Norte. Tratar calle Aroma 597 teléfono 2-8855. Interior casilla 2989(27-5II/64142)

SANTA CRUZ Vendo lotes de 700 y 1.000 m2. con agua y luz sin intermediarios. Ref: Santa Cruz : Teléfono 29476: La Paz: Teléfono 25343 (16-3/67541)

COMERCIAL ROMAN Compra venta propiedades, alquileres, anticresis, Gestoría de trámites generales, préstamos hipotecarios, se caracteriza por su seriedad y honradez, ahora en Chuquisaca 105, teléfono 23005, casilla 295 SANTA CRUZ (17-10-II-1/67546)

EN SANTA CRUZ Lote en venta 620 m2 Urbanización Polanco, segundo y tercer anillo, teléfono 23921 (20-30/67668)

CASA EN MONTERO Vendo 410 mts. pleno centro. Referencias Arenales 387 teléfono 2-2564 Santa Cruz (17-31/64127)

EN SANTA CRUZ Ven
casa nueva con todas s
dependencias céntrica
zona parque El Arenal
Referencias Murillo 502 -
8325 - 2-4813. (31-5/64147)

ORURO

EN ORURO Vendo ca
amplia, céntrica en Adol
Mier 521. Ref. Teléfon
50657. Oruro (24-31/0)

POTOSI

LOTE En venta en la aven
da Blanco Galindo en Vil
Busch 530 m2. con nueve h
bitaciones, habitables, agu
luz, precio 650 millone
Referencias la misma
Cochabamba. (17-2II/869

JUSTO Y FRANCO

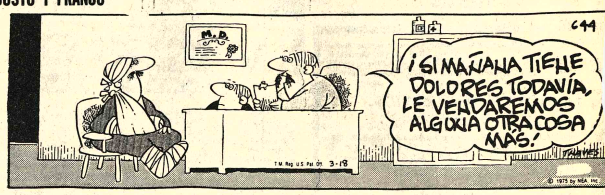

APARTAMENTO "G"

JEFF COBB

MARK TRAIL

PICAPIEDRA

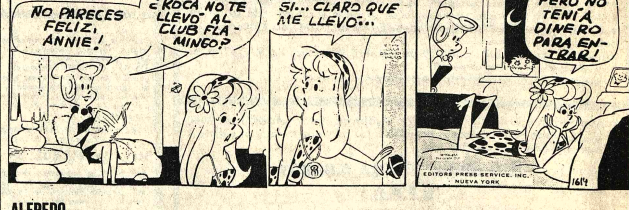

ALFREDO

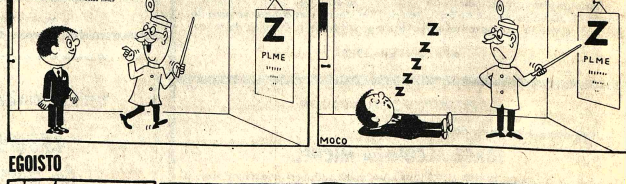

EGOISTO

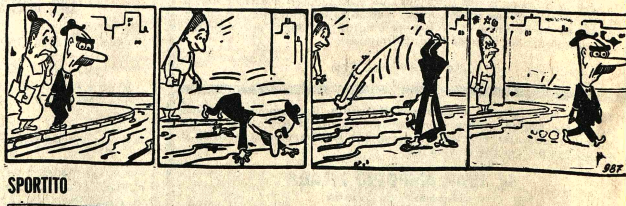

SPORTITO

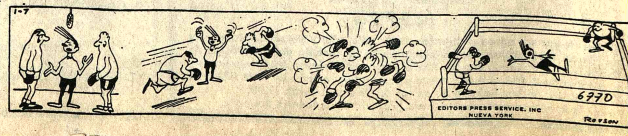

Records Mundiales

DE LOS NUEVE PLANETAS PRINCIPALES, TODOS MENOS MERCURIO, VENUS Y PLUTON, TIENEN SATELITES NATURALES. EL PLANETA QUE MAS SATELITES TIENE ES JUPITER, CON CUATRO LUNAS GRANDES Y OCHO PEQUEÑAS. LA TIERRA ES EL UNICO PLANETA DOTADO DE UN SOLO SATELITE.

AGENDA

PRESENCIA Av. Mariscal Santa Cruz, Edif. Esperanza CENTRAL Tel. 40460 - 41125 y 52184 - GERENCIA: Tel. 52172. PUBLICIDAD Tel. 52178 REDACCION: Tel. 51998.- Casilla 1451 Cajón Postal 3275.

FARMACIAS DE TURNO
Del 31 de Enero al 7 de Febrero

- CARMELITA Dra. Elena Díaz, Ayacucho primera cuadra Tel. 42353 - BUSCH Dr. Froilán Aldunate,Av. Busch Nº 1107 Tel. 23753 - ASPIAZU Dra. Elizabeth Murga,20 de Octubre-Aspiazu Tel. 42655 - SAN MARTIN DE PORRES Dra. Beatriz Aramayo Plaza Israel - BUENOS AIRES Dra. Ruth Sanjinés, Final Av. Buenos Aires - INGLESA Dra. Yolanda Valencia.Calle Santa Cruz Nº 499 - LA PLATA Dra. Zaida de Mejía.Av. Armentia Nº 660 Tel. 27369.

FARMACIAS DE TURNO PERMANENTE

OBRAJES Plaza Franz Tamayo Tel. 82081 SAN CARLOS Av. República 26 Tel. 20223 Villa Victoria, VERACRUZ Av. Antofagasta Nº. 100 Tel. 58107 Alto de La Paz. CRISTO REY General Lanza 2110 Tel. 27534 Sopocachi Alto.

TELEFONOS DE URGENCIA

BOMBEROS 119 - ASISTENCIA PUBLICA 118-2211 - RADIO PATRULLA 110 - TRANSITO 26148 SAMAPA 26628 - 26548 - ENERGIA 54357 - TELEFONOS (RECLAMOS) 113 INFORMACIONES 104 SEÑORITA HORA 117 LARGA DISTANCIA EXTERIOR 55907-09 INTERIOR 20402-03 HOSPITAL DE CLINICAS CENTRAL 22821 - 22872 - AASANA 59333-59310.

FLOTAS

TRANS SERVICE LTDA. Alto de la Alianza Nº. 630 Tel. 43154 TRANSPORTES "EL CHAPACO" Chuquisaca 568 Tel. 40258 TRANSPORTES UNIVERSO Av. Montes 638 Tel. 42831 EXPRESO SAMA Plaza Riosinho Nº. 98 Tel. 64136-26462 TRANSPORTES PULLMAN BOLIVIA Plaza Alonso de Mendoza Tel. 55854 - 25893 ANDINO León de la Barra 360 Tel. 20451 CONTINENTAL Av. Montes 675 Tel. 29061 COPACABANA Av. Montes 620 Tel. 29477 - 40461 LAURO Av. Camacho 1223 Tel. 27677 TRANSPORTES PILCOMAYO Figueroa esq. Tiquina Tel. 22858 ALIAGA Av Montes 700 Tel. 26376 URUS Bozo 194 Tel. 50793 TRANSPORTES SAN CRISTOBAL Plaza Alexander 190 Tel. 27775.- 41076 FLOTA YUNGUEÑA Calle Coroico Nº. 1577 Tel. 43601 TRANSPORTES TARIJA Tiquina 37 Tel. 28911 TRANSPORTES VICTORIA Emilio Calderón 583 (Gran Poder) Tel. 58599 TRANSPORTES ABAROA Plaza Alonso de Mendoza 242 Tel. 27095 MICROBUSES KIRQUINCHO Bozo 106 Tel. 54612 TRANSPORTES "MOTO MENDEZ" Calle Humahuaca 854 Tel. 37823 TRANSPORTES TUNARI Bozo Nº. 108 Tel. 40375 TRANSPORTES MANCO KAPAC Tumusla 380 (Hotel Tumusla) "DORADO ORIENTE" Pullman de lujo Bozo 106 Tel. 40373 TRANSPORTES RIVEROS (a Copacabana) Av. Montes 660 Tel. 20964. EXPRESO PANAMERICANO LTDA. Servicio Potosí-Sucre-Villazón. Dirección Bozo Nº. 167 Tel. 20803 EXPRESO CINTA DE PLATA Tel. 85838 TRANSPORTE PESADO Montes 505 Tel. 25083. AUTO LINEAS INGAVI Av. Manco Kapac 445 Tel. 28981 EXPRESO "LA VELOZ DEL SUD" Av. Manco Kapac 450 Tel. 23146 La Paz-Bolivia.

EMPRESAS AEREAS

LLOYD AEREO BOLIVIANO Tels: 54649 - 53132 - 55769 - 51155 - 51163 - 59053 LUFTHANSA Tels. 20389 - 25780 - 50609 - 50609 AEROPUERTO Tel. 59151 AEROLINEAS ARGENTINAS Tel. 50792 AVIANCA Tels. 43909 - 40883 AIR FRANCE Tel. 51740 LAN Tel. 25336 - 57750 KLM Tel. 42965 SWISSAIR Tel. 28924 PANAM. Tels. 54117 - 41863 BOA Tel. 26387 VARIG Tel. 21450 ECUATORIANA Tel. 54472 - IBERIA Tels. 20270 - 24378 - ALITALIA Tel. 23494 B.O.A.C. Tel. 55541 CANADIAN PACIFIC Tel. 55341 SOUTH AFRICAN AIRLINES Tel. 55541 BRITISH CALEDONIAN Tel. 55541 TAM Tel. 25542 AEROPUERTO 59125. - BRANIFF INTERNATIONAL: VENTAS INFORMES Tels. - 21107 21105 AEROPUERTO Tel. 59303 CARGA Tels. 59555 - 59012 LAN Chile Tel. 25536 - 57750.

FERROCARRILES

ESTACION CENTRAL Tels. 52510 - 53510 ESTACION GUAQUI Tel. 888.

HOY CINES TV

1 DE JULIO Tel. 52119

Matinée, tanda y noche TI-BURON (mayores de 14 años) Matinée, tanda y noche 15.00 y 18.00.

MONJE CAMPERO Tel. 23333

Matinée, tanda y noche EL PELEADOR CALLEJERO (mayores de 14 años) Matinée 9.10 y 5.60 tanda y noche 11.10 y 6.10.

6 DE AGOSTO Tel. 23829

Matinée, tanda y noche (mayores de 14 años) EL EDICTO Actualidades Mundiales Nº. 2/76 Matinée Platea 7.10. Mezzanine 9.10 tanda y noche Platea 9.10 Mezzanine 11.10.

UNIVERSO Tel. 42660

Matinée, tanda y noche MCQ DETECTIVE IMPLACABLE Matinée Mezzanine 9.10 Platea 7.10 tanda y noche Mezzanine 11.10 Platea 9.10.

SCALA Tel. 23535

Matinée, tanda y noche LA IRA DIVINA (14 años) Matinée 7.10 y 9.10 tanda y noche 9.10 y 11.10.

LA PAZ Tel. 53842

Matinée, tanda y noche ROBBI JENNY Y EL LEOPARDO (apta para todo público) Matinée 7.10 y 9.10 tanda y noche 9.10 y 11.10.

MIRAFLORES Tel. 53139

Matinée, tanda y noche QUE ASI SEA TRINITY y EL SORDO SMITH Y SU AMIGO EL OREJAS

PARIS Tel. 29704

Matinée, tanda y noche UN PIRATA DE DOCE AÑOS Matinée, tanda y noche Platea 7.10.

ABAROA Tel. 56252

Matinée, tanda y noche dobles LA NIEVE ARDIENTE (todo público) y DESAPARECIO UN ESPIA (todo público) Matinée Platea 5.10 Alta 3.60 tanda y noche Platea 5.60 Alta 4.10.

ROXY

Matinée doble LUCHA SANGRIENTA DE VIDA Y MUERTE y CAPULINA ENTRE LOS VAMPIROS tanda y noche dobles CLAUDIA Y EL DESEO y LA JAULA DEL AMOR Matinée 5.10 tanda y noche 5.60.

NOBEL

Matinée doble ALEGRES AVENTURAS DE SCROUCHE y LOS 3 CHIFLADOS Y LOS PISTOLEROS tanda y noche dobles LOS 3 CHIFLADOS y LOS PISTOLEROS y ALARIDOS DE LA CARNE Matinée, tanda y noche 6.10.

BOLIVAR

Matinée, tanda y noche DOCE DEL PATIBULO .

MURILLO Tel. 52647

Matinée, tanda y noche doble EL GRAN JEFE y EL GENDARME SE CASA Matinée 5.10 y 3.60 tanda y noche 5.60 y 4.10.

SAN CALIXTO

Matinée, tanda y noche dobles ROBINSON CRUSOE y DIBUJOS ANIMADOS y SANDRO EL GITANO

MEXICO Tel. 26867

Matinée, tanda y noche PROGRAMA DE CORTOS y USTEDES LOS RICOS Matinée 5.10 y 4.10 tanda y noche 5.60 y 4.60.

EBRO Tel 42939

Matinée doble LOS TRES CHIFLADOS y HERCULES y LOS INVENCIBLES INVISIBLES tanda y noche dobles LOS INVENCIBLES INVISIBLES y DONDE SE FORJAN LOS HOMBRES Matinée 5.10 y 4.10 tanda y noche 5.60 y 4.60.

CENTER Tel. 22026

Matinée doble LAS SIETE LLAVES DEL KARATISTA y EL DESEO DE VIVIR tanda y noche EL DESEO DE VIVIR y CAMA CONYUGAL (sólo para mayores de 21 años) Matinée 4.20 y 3.70 tanda y noche 5.30 y 4.20.

LIBERTAD Tel. 53925

Matinée doble EL TIGRE DE HONG KONG y LA VUELTA DE MARTIN FIERRO tanda y noche dobles EL TIGRE DE HONG KONG y LAS PILDORAS (sólo para mayores) Matinée 5.10 tanda y noche 5.60.

ILLIMANI Tel. 42755

Matinée doble ME COMPRE UN PAPA y LA AMENAZA DE ANDROMEDA tanda y noche doble LA AMENAZA DE ANDROMEDA y ROMA DE FELLINI Matinée 3.10 tanda y noche 4.10.

ESMERALDA Tel. 52454

Matinée, tanda y noche dobles PUÑO ASESINO y JUDOKA SANGUINARIO Matinée 5.10 tanda y noche 5.60.

BUSCH Tel. 53694

Matinée doble FESTIVAL DE LOS II PREMIOS y EL FLAUTISTA DE HARLENS y (apta para toda la familia) tanda doble EL FLAUTISTA DE HARLENS y LADRON DE CABALLOS noche doble CAMINO A SALINA y LA CALANDRIA (estrictamente prohibida para menores de 21 años)

MADRID

Matinée y tanda doble: ENTRE POBRETONES Y RICACHONES 5.000 DOLARES DE RECOMPENSA noche doble: 5.000 DOLARES DE RECOMPENSA y LAS REGLAS DEL JUEGO (sólo mayores de 21 años) Platea 4.60 Mezzanine 5.10.

IMPERIO Tel. 40451

Matinée, tanda y noche dobles AEROPUERTO 1975 y RUGE EL ODIO Matinée 5.10 y 3.60 tanda y noche 5.60 y 4.10.

VARIEDADES Tel. 24071

Matinée, DUELO AL ATARDECER y EL JUEZ DE LA SOGA tanda y noche DUELO AL ATARDECER y EL JUEZ DE LA SOGA Matinée 5.10 y 3.60 tanda y noche 5.60 y 4.10.

LUX

Matinée, tanda y noche MI FAMILIA ELEFANTE y CORTOS (largo metraje)

MONUMENTAL ROBY

Matinée, tanda y noche UN HOMBRE EN BUSCA DE SU ALMA Matinée Platea 7.10 Galería 4.60 tanda y noche Platea 9.10 Galería 5.10.

FESTIVAL del INOLVIDABLE PEDRO INFANTE

TRAGICA! HUMANA! CONMOVEDORA!

No es una película mas es la cruda realidad de la vida misma!

Donde los hombres se forjan a base de golpes y hambre!

USTEDES LOS RICOS

Pedro INFANTE Blanca E. PADON MANTEQUILLA

HOY GRAN CINE MEXICO

Vestibulares CEPU

Ultimo curso nocturno

Profesores San Andrés! Materias integradas, Psico técnico intensivo.

Inscripciones Abiertas.

Librería Pta. Baja UMSA CEPU: Ingavi 1047 altos, Of. 2 Tel. 57719-61670.

REFRIGERADORES

¡Ofrecemos por debajo del costo!!

por inauguración

60 REFRIGERADORES AL INCREIBLE PRECIO DE:

$b. 5.300 DE 9½ PIES 3

$b. 5.800 DE 11 "

atendemos sábado todo el día

Servicio y repuestos permanente - varios colores

Cas. FENIX - Av. Mcl. Santa Cruz 1066 Lado Sagrados Corazones

Tel. 55511

Empresa Nacional de Fundiciones

LICITACION Nº 2/76

Provisión de Equipos de Seguridad Industrial

La Empresa Nacional de Fundiciones invita a todas las firmas legalmente establecidas en el país o representantes comerciales a firmas extranjeras a presentar propuestas para el suministro de ropa de trabajo é implementos de seguridad industrial, con destino al Complejo Metalúrgico de Vinto. Los pliegos de especificaciones y detalles pueden ser recogidos por los interesados en las oficinas de ENAF, Secretaría General, Av. Villazón 1966, 6º Piso, La Paz.

Las ofertas deberán presentarse en sobres cerrados y lacrados en la misma oficina hasta el día 23 de Febrero a horas 18.00.

La Paz. Enero de 1976

LA GERENCIA GENERAL

Banco Minero de Bolivia

Edicto

EL DR. FREDDY ABASTOFLOR ROBSON JUEZ SEGUNDO DE PARTIDO EN LO CIVIL DE LA CAPITAL, ETC.

Por el presente Edicto, notifica, cita, llama y emplaza a JULIO SALINAS HERNANDEZ Y LUCIA BELMA LLANOS DE SALINAS, para que por sí o mediante apoderado asuma defensa dentro del Juicio Coactivo seguido por BANCO MINERO DE BOLIVIA contra Julio Salinas Hernández y Lucia Belma Llanos de Salinas sobre cobro de pesos bolivianos, a cuyo fin se transcribe lo siguiente.— MEMORIAL DE FOJAS DIEZ A DIEZ VUELTA.— SEÑOR JUEZ DE PARTIDO DE TURNO EN LO CIVIL.— Demanda Coactiva.— OTROSIES.— MARIO VILLARROEL B., en el BANCO MINERO DE BOLIVIA, Entidad del Estado, con el poder suficiente adjunto ante las consideraciones de su autos dad, con el debido respeto, dice.— Por el testimonio de la escritura pública Nº 95 de fecha 9 de Mayo de 1973, extendida por ante el Notario de Minas de esta ciudad, consta que los esposos JULIO SALINAS HERNANDEZ Y LUCIA BELMA LLANOS DE SALINAS, adeudan al Banco Minero de Bolivia, la suma líquida y exigible de TREINTA Y NUEVE MIL CIENTO SETENTA Y CINCO 54/100 PESOS BOLIVIANOS ($b. 39.175.54) conforme arroja el Estado de cuentas o liquidación que acompaño para mayor convicción de su autoridad, con la correspondiente garantía hipotecaria y prendaria que se especifica en el documento de ejecución.— Al presente, los esposos Julio Salinas Hernández y Lucia Belma Llano de Salinas, han dejado de pagar las amortizaciones previstas en el documento de crédito, haciéndose por consiguiente pasibles a la presente ejecución coactiva conforme determina el Art. 183 y siguientes de la Ley Gral. de Bancos, por lo que con la protesta de abonar justos y legítimos pagos si los hubieren en su caso, con apoyo de los Arts. 184. al 191 de la citada Ley de Banco, iniciamos el presente juicio coactivo contra los citados esposos, cobrando la suma de $b. 39.175.54 más intereses por devengar, costas y gastos del juicio, y a Ud. Pedimos señor Juez dictar auto de solvendo, señalando al mismo tiempo día y hora para remate de las garantías sobre la base de la liquidación o estado de cuenta que acompañamos a este efecto, dichas garantías constituyen los siguientes bienes : CASA EN ESTA CIUDAD, con una superficie de 417.50 M2. situada en la región de "Bella Vista" y la "Ventilla" entre Obrajes y Calacoto de esta ciudad. CONCESION MINERA: 50% de la concesión minera "Espíritu Santo", sobre vetas de estaño, ubicada en el Cantón Chayanta, de la Provincia ..."Bustillo" del Departamento de... Potosí mina QUINARIA MINERA. Un motor estacionario "Volks Wagon", una bomba de agua de dos y medio y un Jigg de fabricación nacional. Con el producto del remate de las indicadas garantías, el Banco Minero de Bolivia, se hará pago de la suma adeudada, con costas.— OTROSI 1º.- Se oficie a todos los Bancos de la ciudad, a objeto de que retengan los fondos o valores que tuvieren los demandados y sea hasta cubrir el monto de la suma demandada, más intereses legales, costas y gastos del juicio.— OTROSI 2º.- Se proceda a la anotación preventiva de la pte. demanda en la Oficina de Derechos Reales y sea con las formalidades de Ley.- OTROSI 3º. De conformidad al documento de ejecución, cláusula sexta (Depositario), el deudor Julio Salinas Hernández, se ha constituido en depositario gratuito de las mencionadas dadas en garantía prendaria, por lo que solicitamos a su autoridad, se sirva disponer la notificación del embrado, para que en el término de tercero día entregue dicha maquinaria minera al nuevo depositario ha designarse en el momento del embargo y sea bajo conminatoria de apremio.— OTROSI 4º.- Domicilio "Comercio" Esq. "Colón".— Justicia etc., La Paz 5 de Noviembre de 1974.— Firmado.- Francisco Rodríguez Saavedra.- Abogado.- Firmado - Banco Minero de Bolivia.— AUTO QUE LE CORRESPONDE.- Sello del Juzgado Segundo de Partido en lo Civil.— A 15 de Noviembre de 1974.— En mérito al poder bastante que acompaña téngase por personado al prestantante para que con el se entiendan ulteriores diligencias del Juicio.— VISTOS: La Escritura pública Nº 0.95 testimoniado que se acompaña su liquidez y exigibilidad del documento de obligación, la personería de las partes y la protesta que se hace de abonar justos y legítimos pagos, notifíquese legalmente a los esposos Julio Salinas Hernández y Lucia Belma Llano , para que en el término de tercero día den y paguen al Banco Minero de Bolivia la suma de treintinueve mil, ciento setenticinco 54/100 Pesos Bolivianos ($b. 39.175.54) más intereses por devengar, costas y gastos del juicio, de conformidad con lo dispuesto por el Art. 183 y siguientes de la Ley General de Bancos, con apoyo de los Arts. al 184 al 191 de la citada ley de Bancos y se señala para el remate el día 18 de Diciembre de 1974 a hora 8.15 p.m. sobre los siguientes bienes, casa en esta ciudad con superficie de 417.50 M12 situada en la región de "Bella Vista" entre Obrajes y Calacoto Concesión Minera "Espíritu Santo" en el Departamento de Potosí más otros objetos que se detallan en la demanda.— Otrosí 1º. Ofíciese a los Bancos de la localidad para la retención de fondos que tuvieren los ejecutados, hasta cubrir la suma demandada.— Otrosí 2º. Proceda se a la anotación preventiva de la demanda en la oficina de Derechos Reales y sea con entrega de los testimonios de ley al Sr. Registrador.— Otrosí 3º.- Notifíquese a Julio Salinas Hernández para que en el término de tercero día entregue las maquinarias mineras al nuevo depositario a nombrarse en el momento de proceder al embargo y sea bajo conminatoria de ley.— Otrosí 4º.- Por señalado el domicilio.—Firmado.- Doctor.— José Tellería Ríos.- Juez Segundo de Partido en lo Civil.— Ante mi.— Firmado.- Rosa Sevilla Paz Soldán.- Secretaria del Juzgado Segundo de Partido en lo Civil.— MEMORIAL DE FOJAS DIECIOCHO.— SEÑOR JUEZ DE PARTIDO SEGUNDO EN LO CIVIL.— Dia y hora para diligencia de remate.— Mario Villarroel por el Banco Minero de Bolivia en el procedimiento Coactivo contra Julio Salinas H., y Lucia Belma Llano de Salinas, a su autoridad, con respeto pido.— Se digne señalar nuevo día y hora para diligencia de remate de las garantías hipotecarias que respaldan el crédito demandado y sea sobre el último estado de cuentas adjunto en obrados.— La Paz, 6 de enero de 1976.— Firmado.— Francisco Rodríguez Saavedra.- Abogado.- Firmado - Banco Minero de Bolivia.— AUTO QUE LE CORRESPONDE.— Un sello del Juzgado Segundo de Partido en lo Civil.— A, 7 de enero de 1976.- VISTOS: el memorial que antecede se señala para el verificativo del remate en subasta pública de una casa con una superficie de 417.50 M2 situada en la región de "Bella Vista", entre Obrajes y Calacoto de esta ciudad, de un 50% de la concesión Minera "Espíritu Santo" sobre vetas de estaño ubicadas en el Cantón Chayanta de la Provincia Bustillos del Departamento de Potosí, de un motor estacionario "Volks Wagon", una bomba de agua de dos y medio y un Jigg de fabricación nacional, sobre la base de la liquidación de fojas 16 y que asciende a la suma de $b. 31.795.91 para el día 1º de Marzo del presente año a horas 16 p.m. debiendo efectuarse las publicaciones de ley y demás formalidades de rigor.— Fíirmado.- Doctor. Freddy Abastoflor Robson.- Juez Segundo de Partido en lo Civil.— Ante mi.— Firmado Mario Ricardo Eguivar.- Secretario del Juzgado Segundo de Partido en lo Civil.— MEMORIAL QUE LE SIGUE DE FOJAS DIECINUEVE.— SEÑOR JUEZ DE PARTIDO SEGUNDO EN LO CIVIL.— Notificación por edicto .— MARIO VILLARROEL por el Banco Minero de Bolivia en el procedimiento coactivo contra Julio Salinas H. y Lucia Belma Llano de Salinas, a su autoridad, con respeto pido.— Que la notificación con la demanda, auto de solvendo y el último proveído de señalamiento de día y hora para diligencia de remate, se notifique a la Lucia Belma L mediante edicto a lo previsto po Procedimiento derando a representación diligencia que dos.— La Paz, 1976.— Firmado Banco Minero Saave - Firmado, Ban Bolivia.— DECR SIGUE A FOJA VE.— UN SELLO Segundo de parti A 14 de ener acompañase la política Judicial y Abastoflor Rob Segundo de Partido e Ante mi.— Firma Ricardo Eguivar. Secretario del Juzgado Segundo de l en lo Civil.

co - demandada Llano de Salinas, de conformidad r el Art. 141 del Civil, consi este fin la del escribano de cursa en obra- 13 de enero de Francisco Abogado.- co Minero de ETO QUE LE S DIECINUE- DEL Juzgado o en lo Civil.— o de 1976.— representación gencias y la Por Freddy Juez Civil.— a la ial de fojas Partido en

AUTO DE FOJAS VEINTE — Un sello del Juzgado de Partido en lo Civil.— Segundo de enero de 1976.— VISTOS: En mérito a la representación del Ofic fojas 19 Vta y de la Policía Judicial de la misma foja notifíquese a Lucia Belma Llano de Salinas el memorial de fs. 10 aut de fs. 11 y 18 mediante edicto de conformidad con el art. 141 del Procedimiento Civil. Reintegrese Firmado.- Dr. Freddy Abastoflor Robson, Juez Segundo de Partido en lo Civil.— Ante mi,— Firmado .- Mario Ricardo Eguivar.- Secretario del Juzgado Segundo de Partido en lo Civil.-

La Paz, enero de 1976

P.O. del Sr. J. 2do. de P. en lo C.

Ante mi:

Mario Ricardo Eguivar
Secretario del Juzgado 2do de Partido en lo Civil
La Paz - Bolivia

EDICTO

El Dr. Oscar Alfredo Rejas Juez Sexto de Partido en lo Civil de la Capital, etc.

Por el presente edicto, cita, llama y emplaza a los señores: AGUSTIN MORALES VALDIVIESO, ERNESTO JOSE NOVICK, JOSE SAVELON y al representante o representantes de la firma SOLARIS LIMITADA, para que por sí o mediante apoderado asuma defensa dentro del Juicio preliminar seguido por MARIA JOSEFA SAAVEDRA, sobre reconocimiento de firmas y rúbricas y en lo que se dirá: ordenado lo siguiente:- MEMORIAL DE FOJAS UNO SEÑOR JUEZ DE PARTIDO EN LO CIVIL:- Reconocimiento de firmas y rúbricas.- Otrosíes:- Contestación.- MARIA JOSEFA SAAVEDRA, abogada, presentándome ante usted y respetuosa digo y pido: Que en diligencia preparatoria de demanda se digne citar y emplazar a los señores AGUSTIN MORALES VALDIVIESO ERNESTO JOSE NOVICK, JOSE SAVELON y al representante o representantes de la firma SOLARIS LIMITADA, a objeto de que reconozcan sus firmas y rúbricas estampadas en los dos documentos contractuales y en la carta adjuntos.- Igual citación y emplazamiento deberá practicarse en la persona de Enrique Levy, quien firmó en uno de los documentos como apoderado del señor Agustín Morales.- OTROSI 1.- En vista de que desconozco el paradero de los emplazados, solicitos dispense su notificación mediante edictos.- OTROSI 2º.- También en diligencia preparatoria de demanda, impétrole disponer el arraigo de los mencionados por lo que se servirá oficiar al Ministerio del Interior para que no otorgue visa, si salida, así como a las compañías de turismo y empresas de venta de pasajes a fin de que no se les expenda pasaje alguno.- OTROSI 3.- Asimismo pídole disponer el congelamiento de fondos de los demandados, para lo que se oficiará al Departamento de Fiscalización del Banco Central de Bolivia.- OTROSI 4.- Señalo como domicilio el Bufete del Abogado que suscribe, sito en la calle Mercado Nº. 1115 (Ed. Guerrero) 1er. Piso, Of. 4.- Justicia.- La Paz, diciembre 15 de 1975".- Firmado.- María Josefa Saavedra P. 10878.- Firmado.- Freddy Reynolds Navia.- Abogado Nº. 11000.- AUTO QUE LE SIGUE:- Sello del Juzgado Sexto de Partido en lo Civil.- A, 6 de enero de 1976.- VISTOS: en vía de diligencia preliminar cítese y emplácese a: Agustín Morales Valdivieso, Ernesto José Novick, José Savelón y al personero legal de Solaris Limitada para que al día siguiente hábil de su legal notificación a cada uno de ellos comparezcan al Juzgado a reconocer la firma y rúbrica estampada en el documento de fs. 1a y fs. 2a, bajo conminatorias de ley.- AL OTROSI .- Notifíquese como se pide de conformidad al Art. 141 del Procedimiento Civil. AL OTROSI 2.- Ofíciese al fin solicitado.- AL OTROSI 3.- No ha lugar a lo solicitado.- AL OTROSI 4.- Por señalado el domicilio.- Firmado.- Dr. Oscar Alfredo Rejas.- Juez 6to. de Partido en lo Civil.- Firmado.- Ante mi.- Isabel Dulenz Cuttrera.- Secretaria del Juzgado 7º. de Partido en lo Civil. Por el 6º.-

ES LIBRADO EN LA CIUDAD DE LA PAZ, A LOS VEINTINUEVE DIAS DEL MES DE ENERO DE MIL NOVECIENTOS SETENTA Y SEIS AÑOS.-

P.O. del S. J. 6º. de P. en lo C.

AURELIO VASQUEZ NAVAJAS
Secretario del Juzgado 5º. de Partido en lo Civil

S.A.M.A.P.A.

Convocatoria Internacional No. 1/76

Suministro de Medidores y Accesorios

SAMAPA convoca para la provisión de 10.000 medidores con accesorios completos para la instalación de Conexiones Domiciliarias.

Los interesados podrán retirar los Pliegos de Especificaciones y los informes que requieran, en las oficinas de SAMAPA situadas en Av. Las Américas, Villa Fátima al lado de la fábrica Municipal de Tubos, previo pago de $b. 1.000.oo por el doble ejemplar.

Las propuestas deberán ser presentadas en sobre sellado y con las demás formalidades y requisitos previstos por el Decreto Ley de Junta de Almonedas Nº 10120 de 2 de febrero de 1972, hasta las 12:00 horas del día 23 de marzo de 1976.

La Paz, 31 de enero de 1976.

Cnl. DAEM Guillermo Urquiola Castrillo

GERENTE GENERAL DE SAMAPA

Los "ilegales"

(Viene de la página 3)

controle la entrada de "ilegales" con mucha mayor severidad.

Sugieren que se considere dado emplear a un "ilegal" y que se impongan multas y penas de prisión a los patronos que cometan este delito.

Finalmente, la ilegalidad de los inmigrantes tiene consecuencias para ellos mismos. Como temen registrarse con las autoridades, no pueden enviar a sus hijos a la escuela, no pueden reclamar si son víctimas de la policía, no tienen defensa alguna. No saben siquiera que su "ilegalidad" no les impide recibir ayuda médica o educativa, porque la ley prohibe a hospitales y escuelas comunicar los nombres de sus "registrados" a otras autoridades. (ALA).

Afirman que López Rega no ha muerto

MADRID, 30 (AFP).- El rumor de que José López Rega, ex Ministro argentino del Bienestar Social, había muerto en España en diciembre "es totalmente falso" declaró hoy aquí una fuente policial.

Añadió que el ex ministro no cuenta con protección especial de la policía española.

En medios argentinos de Madrid se dijo asimismo que no se ha confirmado que López Rega quiera trasladarse a la ciudad brasileña de Puerto Alegre, en la que, según parece tiene intereses económicos.

Exhortación....

(Vine de la página 3

salvación: para mantenerlo con esa unidad de la que nosotros somos, a diferentes niveles, instrumentos activos y vivos; para animar sin cesar a esta comunidad reunida en torno a Cristo siguiendo la línea de su vocación más íntima. Y cuando, en la medida de nuestros límites lamentablemente falso" declaró hoy humanos y secundando la gracia aquí una fuente policial. de Dios, cumplimos todo esto, realizamos una labor de evangelización: Nos, como Pastor de la Iglesia universal; nuestros hermanos los obispos; a la cabeza de la Iglesias locales; los sacerdotes y diáconos, unidos a sus obispos, de los que son colaboradores, por una comunión que tiene su fuente en el sacramento del orden y en la caridad de la Iglesia.

Próximo Estreno CINE TESLA

Dos hombres enamorados de la misma mujer... ...y la mujer que los quería a los dos...!

Cesar y Rosalie

18 años

YVES MONTAND · ROMY SCHNEIDER
SAMI FREY directed by CLAUDE SAUTET

Dirección General de la Renta Interna

Administración Distrital "I" DE LA PAZ

Edicto a contribuyentes deudores de Impuestos a la Renta

El Administrador Distrital de la Renta de La Paz, por el presente:

E D I C T O

Cita, llama y emplaza a todos los contribuyentes deudores, cuya nómina se detalla a continuación; los mismos que no han sido habidos para su notificación personal, para que de conformidad con lo dispuesto por el Art. 141 del Procedimiento Civil y dentro del tercero día, se apersonen o asuman defensa por sí o mediante apoderado en los procesos sobre Notas de Cargo, que se les sigue por falta de pago de Impuestos Fiscales, bajo conminatoria de Ley.

No.	NOMBRE O RAZON SOCIAL	Nº. C/C	MONTO ADEUDADO
1.-	Aguilar Manuel	7218	$b. 771.50
2.-	Aranne Federico	06821	,, 37.774.62
3.-	Austrimport	11480	,, 86.565.98
4.-	Almacenes Montenegro	11476	,, 46.506.67
5.-	Casa Marañón	10105	,, 3.692.20
6.-	Casa Marlen de Chana Neis	11471	,, 61.147.38
7.-	Estevez Quispe Ascencio	10954	,, 1.200.08
8.-	Flores Rubén Darío	9109	,, 1.300.00
9.-	Guardia Matilde G. de	11127	,, 12.505.16
10.-	Importadora Copacabana	00024	,, 7.742.24
11.-	Montaño Natividad de	09792	,, 101.00
12.-	Martin y Cía	11557	,, 231.717.10
13.-	Orientex Ltda.	11552	,, 19.987.81
14.-	Sociedad Comercial Importadora	11464	,, 204.688.10
15.-	Tencer Herman	11561	,, 14.556.23

La Paz, enero de 1976

NESTOR ORTUÑO OLIVER

Administrador Distrital "I" de la Renta Interna

Servicio Nacional de Caminos

CONVOCATORIA A PROPUESTAS Nº 3/76

Por orden del señor Ministro de Transportes, Comunicaciones y Aeronáutica Civil, se convoca a propuestas para la provisión de equipo caminero de procedencia brasilera, bajo los términos del Convenio de Crédito suscrito en fechas 16 de Marzo de 1973 y 24 de Julio de 1.974, entre el Banco do Brasil S.A. y el Servicio Nacional de Caminos.

El Pliego de Especificaciones Generales y Técnicas, tiene un costo de $b. 1.200.- (UN MIL DOSCIENTOS PESOS BOLIVIANOS) y puede adquirirse en horas hábiles de trabajo en la Secretaría del Departamento de Equipos del Servicio Nacional de Caminos.

La lista del equipo a adquirirse es la siguiente:

ITEM	CANTIDAD	DESCRIPCION
1.	3	Camiones distribuidores de asfalto
2.	2	Camiones termo para asfalto
3.	5	Camiones tanque aguateros
4.	4	Camiones de plataforma de 15 Ton.
5.	10	Camiones de estacas de 8 Ton.
6.	5	Camiones cisterna de 10.000 litros
7.	9	Camiones cisterna de 6.000 litros
8.	4	Camiones de servicio de 6 Ton.
9.	6	Omnibuses
10.	80	Volquetes de 3 yardas cúbicas
11.	40	Volquetes de 5 yardas cúbicas

Las propuestas deberán ser entregadas en sobre cerrado, lacrado y con todas las formalidades de Ley, hasta horas 15.00 (TRES EN PUNTO DE LA TARDE) del día miércoles 31 de Marzo de 1976, en Secretaría del Departamento de Equipos del Servicio Nacional de Caminos, Av. 20 de Octubre 1829 (Planta Baja).

DIVISION DE RELACIONES PUBLICAS

PRESENCIA

Deportes

La Paz, Bolivia, sábado 31 de enero de 1976

Uruguay y Colombia se impusieron en fútbol

Recife, Brasil, Enero 30 (AFP y AP).- Uruguay dio la sorpresa esta noche en el torneo pre-olímpico de fútbol al superar en forma incuestionable al seleccionado de Argentina por 2 goles a 0.

El resultado se justifica por lo que los "charrúas" hicieron en el campo de juego ante el desconcierto total de los rivales.

En las estadísticas previas la Argentina se perfilaba como serio aspirante al triunfo.

GANO COLOMBIA

En partido preliminar de esta noche Colombia se alzó con un justificado triunfo al derrotar a Chile por 1 gol a 0.

El tanto colombiano lo marcó el jugador Vilarete cuando transcurrían 42 minutos del primer tiempo.

Los colombianos en el segundo tiempo jugaron más a la defensiva, sin arriesgar mucho, desbaratando los intentos de los chilenos por emparejar el marcador.

Con estos resultados Brasil sigue encabezando las posiciones con 7 puntos. Inmediatamente después se ubican: Uruguay, con 6; Argentina 5; Perú 4; Colombia 3 puntos y finalmente, Chile con una sola unidad.

Regular cantidad de público presenció la fecha de esta noche en el principal estadio de esta capital.

Hoy se efectuará sorteo de la Copa Libertadores

LIMA, 30 (AP).- El sábado próximo en Asunción, la Confederación Sudamericana de Fútbol determinará las fechas de los partidos de la primera rueda del campeonato por la Copa Libertadores de América.

Hasta el momento 11 equipos se han clasificado para intervenir en la primera ronda, quedando solamente por saber los nombres de los dos representantes de Perú y Uruguay y el subcampeón de Ecuador.

La reunión de la Confederación sólo será para determinar las fechas ya que los grupos están compuestos.

En el primero intervendrán equipos de Argentina contra Venezuela. En el segundo, Ecuador y Bolivia, en el tercero Brasil y Paraguay, en el cuarto Chile y Uruguay y en el quinto Colombia y Perú.

Argentina ha clasificado a River Plate y a Estudiantes de La Plata, a los cuales se unirá el restante campeón de la Copa, Independiente, en la etapa preliminar.

Sus rivales de Venezuela serán Deportivo Portuguesa y Estudiantes de Mérida.

En el grupo dos, ya se clasificaron Guabirá y Bolívar, de Bolivia y la Liga Deportiva Universitaria de Ecuador. Falta el subcampeón que seguramente se definirá en el fin de semana.

En la tercera serie, están clasificados los brasileños Internacional de Porto Alegre y Cruceiro, de Belho Horizonte y Olimpia y Sportivo Luqueño, de Paraguay.

En la cuarta, Unión Española y Palestino representarán a Chile, por Uruguay falta la clasificación pero casi seguro que serán Peñarol y Nacional.

En el último grupo. Deportivo Cali y Millonarios asumirán la representación de Colombia. En cuanto a Perú, faltan varias fechas para definir el torneo que será seguido luego por una liguilla de seis participantes de la cual saldrán los dos equipos que jugarán en la Libertadores.

La novedad de este año será la nueva participación de Estudiantes de La Plata, de Argentina, que ganara la copa los años 1968, 1969 y 1970 y subcampeón en 1971, detrás de Nacional de Montevideo.

S.G.D. intervino a deporte de natación

Y designó a los interventores

Por haber vulnerado las más elementales normas deportivas olímpicas amateurs, y contraviniendo al mismo tiempo con disposiciones de tipo internacional, la Secretaría General de Deportes de la Presidencia de la República determinó intervenir a la Federación Boliviana de Natación, así como a la Asociación de este ramo de La Paz.

Parte textual de la Resolución de Secretaría dice: "La Federación Boliviana de Natación, lejos de cumplir su misión específica de velar por la pureza de las competencias deportivas amateurs, en el reciente campeonato nacional de natación cumplido en Sucre, permitió la actuación de elementos rentado junto a deportistas puramente amateurs, desechando incluso por meros formalismos burocráticos las denuncias que oportunamente plantearon dirigentes de la Asociación de Cochabamba".

Otro acápite de la Resolución de Secretaría dice: "Que la Asociación de La Paz, en afán exagerado de victorias, olvidando que en el deporte lo fundamental es competir, inscribió, hizo actuar y protegió, con conocimiento de causa a un deportista rentado que estaba impedido de actuar como atleta amateur: que, emergente de esa dualidad de errores de Federación y Asociación, estos organismos sostuvieron públicamente, una polémica divisionista, regresiva y atentatoria contra la natación boliviana, por posiciones puramente personalistas".

La parte resolutiva dice: "Intervíenese a la Federación Boliviana de Natación y a la Asociación Departamental de Natación y Water Polo de La Paz, designándose interventor de la Federación Boliviana de Natación al Dr. Rómulo Burgos Aráoz e Interventor de la Asociación de Natación de Water Polo de La Paz al Dr. Mario Ressini Zamorano.

Los interventores, en el tiempo de sus funciones controlarán el normal desarrollo de las actividades ordenando se practique en cada entidad, una auditoría de los últimos cinco años con participación de la Contraloría General de la República. Disponiendo al mismo tiempo se proceda en ambos organismos a una rigurosa reorganización que debe empezar por la regularización de su situación jurídica. La Resolución lleva las firmas de Guillermo Bulacia Salek y Remberto Echavarría Pozo.

GUABIRA EN MONTERO.- El trofeo de campeón nacional de fútbol 1976, que Guabirá recibió de la Secretaría de Deportes en el acto cumplido en el Coliseo el pasado 22, llegando a Montero, la semana pasada (FOTO PRESENCIA DE MONTERO.)

Guillermo Vilas iría a radicarse en Venezuela

Buenos Aires, 30 (AP).- El astro argentino del tenis Guillermo Vilas, disgustado por dificultades con que dice haber tropezado en la aduana de su país, dijo que podría radicarse en Venezuela.

Vilas, ganador del Grand Prix de tenis en 1974 y 1975, y del Masters de 1974, declaró en Mar del Plata, ciudad balnearia 400 kilómetros al sur de aquí, donde reside, que "la aduana me ha impedido hacer ingresar un "supreme court", cancha de tenis "adquirida por mi que me permitiría entrenarme para jugar en canchas como las que encontraré en Estados Unidos".

Las canchas locales son en su gran mayoría de polvo de ladrillo, por lo que los tenistas argentinos hallan difícil jugar en otros tipos de piso. Vilas ya tuvo algunos problemas cuando disputó el año pasado el Masters en Estocolmo por ese motivo.

El "supreme court" es una superficie de goma tratada especialmente, con las medidas reglamentarias de una cancha de tenis, que Vilas se proponía instalar en alguno de los centros deportivos de Mar del Plata, donde se entrena. Ahora que la aduana, según la declaración del tenista, no le ha permitido la entrada al país de ese piso, Vilas no podrá ir a Estados Unidos a participar en varios certámenes donde se proponía intervenir a partir del primero de febrero.

"Ya no volveré a realizar pretemporadas en la Argentina", dijo Vilas. "Todo lo que pude hacer lo debo al esfuerzo privado, porque el estado me facilitó muy poco o nada.

CANCHAS DE LA "U".-Aspecto de una de las canchas que el Departamento de Deportes de la UMSA inaugurará próximamente para su utilización por los estudiantes de nuestra principal casa de estudios.

Independiente y Cali puntean el exagonal

Bogotá, 30 (AP).- Independiente de la Argentina y América de Calí quedaron como únicos invictos y co-punteros del hexagonal de fútbol en copa "Colombia-86" al cierre de la segunda jornada.

Independiente que en su primera actuación aquí superó el domingo al campeón colombiano Santa Fe por 3-1, anoche en el estadio "Atanasio Girardot" en un buen encuentro, empató cero a cero con el Atlético Nacional.

En Independiente se destacaron Bocchini, Lorenzo, Semenewicz, y Percy Rojas. El arquero argentino Raúl Navarro, fue la figura del campo y evitó que la valla de Nacional cayera ante los frecuentes y peligrosos ataques de la visita.

El club argentino jugará mañana en la noche en el Estadio "Pascual Guerrero" contra el local Deportivo Cali.

Cali bajo la dirección de su nuevo entrenador uruguayo Washington Etchamendi, perdió con el América 2-1.

Los goles del América que ahora es preparado por el argentino Antonio D'Accorso, fueron obtenidos por el yugoeslavo Sopic, y por el colombiano Tórres. Germán "Burrito" González, hizo el tanto del Cali.

Con el América lucieron un buen debut los jugadores argentinos Tocalli, arquero, y Fuenecco, defensor.

El campeón Santa Fe padeció un nuevo contraste y cayó frente a los Millonarios por 2-1. Alfonso Canon, puso en ventaja a Santa Fe a los 32 minutos de la segunda parte al cobrar una pena máxima.

El colombiano Javier Tamayo y el argentino Jorge Amado, consiguieron las anotaciones de los Millonarios.

Posiciones: 1) Independiente y América 3 puntos. 3) Millonarios, Nacional y Cali 2. 6) Santa Fe 0.

Foreman fue designado el mejor púgil del mes

MEXICO, D.F., 30 (AP).- George Foreman, de Estados Unidos, retador número uno de los de pesos completos, fue declarado boxeador del mes de enero por el Consejo Mundial de Boxeo en su lista dada a conocer hoy.

El campeón Muhammed Alí debe hacer una defensa obligatoria en el futuro próximo, de acuerdo al anuncio.

Las siguientes son las clasificaciones en cada categoría. Los boxeadores son norteamericanos cuando no se indica lo contrario:

PESADOS: Campeón Muhammad Alí.

Retadores:

1.- George Foreman, 2.- Ken Norton, 3.- Joe Frazier, 4.- Howard Smith, 5.- Jimmy Young, 6.- Ron Lyle, 7.- Oscar Bonavena (Argentina) 8.- Henry Clark, 9.- Duane Bobick, 10.- Larry Holmes.

MEDIOS PESADOS:

Campeón John Conteh, Inglaterra.

RETADORES:

1.- Victor Galindez (Argentina),2.- Ritchie Kates, 3.- Tom Bethea, 4.- Bob Cassidy, 5.- Domenico Adinolfi (Italia), 6.- Alvaro Lopez, 7.- Aldo Traversaro (Italia), 8.- Jessie Burnett, 9.- Mate Parlov (Yugoslavia), 10.- Ba Sounkalo (Mali)

MEMANOS:

CAMPEON: RODRIGO VALDEZ, COLOMBIA

DESAFIANTES:

1.- Carlos Monzón (Argentina), 2.- Max Cohen (Francia), 3.- Tony Licata, 4.- George Cooper, 5.- Kevin Finnegan (Inglaterra), 6.- Luis Fabre (Brasil), 7.- Rudy Robles, 8.- Berry Briscoe, 9.- Bunny Sterling 10.- Marcelo Quiñones (Perú).

MEDIANOS LIGEROS

CAMPEON: ELISHA OBED BAHAMAS.

DESAFIANTES:

1.' Vito Antuofermo (Italia), 2.- Miguel de Oliveira (Brasil), 3.- José Durán (España), 4.- Eckhard Dagge (Alemania), 5.- Jae Do Yuh (Corea), 6.' Sea Robinson (Costa de Marfil), 7.- Rocky Mattioli (Italia), 8.- Miguel A. Castelini (Argentina), 9.- Emile Griffith, 10.- Tony Gardner.

WELTER

CAMPEON: JOHN H. STRACEY, INGLATERRA.

DESAFIANTES:

1.- Bruno Arcari (Italia), 2.- José Nápoles (México), 3.- Armando Muñiz, 4.- Angel Espada Puerto Rico), 5.- Joseph Bassala (Camarerun), 6.- Shojo Tsuusmoto (Japón), 7.- Clyde Grey (Canadá), 8.- Fausto Ceja Rodriguez (Rep. Dominicana), 9.- Carlos Palomino, 10.- Hedgemon Lewis.

WELTER JUNIOR

CAMPEON: SANSAK MUANSURIN, TAILANDIA.

DESAFIANTES:

1.- Antonio Cervantes, Colombia, 2.- Monroe Brooks, 3.- Carlos Giménez (Argentina), 4.- Cemal Kamaci (Turquia), 5.- Joseph Kumpwani (Zaire), 6.- Carlos Alvarez (Uruguay), 7.- Emiliano Villa (Colombia), 8.- Saoul Mamby (Jamaica), 9.- Miguel Velazquez (España), 10.- Gerardo Ferrat (México),

LIVIANOS:

CAMPEON: GATTU ISHIMATSU, JAPON.

DESAFIANTES:

1.- Roberto Durán (Panamá), 2.- Esteban de Jesús (Puerto Rico), 3.- Héctor Medina (Rep. Dominicana), 4.- Vicente Saldivar, 5.- Tury Pineda (México), 6.- Tony Junaosa (Filipinas), 7.- Randy Shields, 8.- Leoncio Ortiz (México), 9.- Alvaro Rojas (Costa Rica), 10.- Morito Kashiwaba (Japón).

LIVIANOS JUNIOR:

CAMPEON: ALFREDO ESCALERA , PUERTO RICO.

DESAFIANTES:

1.- Hugo Barraza (Colombia), 2.- Tyrone Everett, 3.- Ben Villaflor (Filipinas), 4.- Buzzaw Yamabe (Japón), 5.- Kuniaki Shibata (Japón), 6.- Samuel Serrano (Puerto Rico), 7.- Leonel Hernandez (Venezuela), 8.- Culd Maklouft (Argelia), 9.- José Fernández (Rep. Dominicana), 10.- Walter Seely.

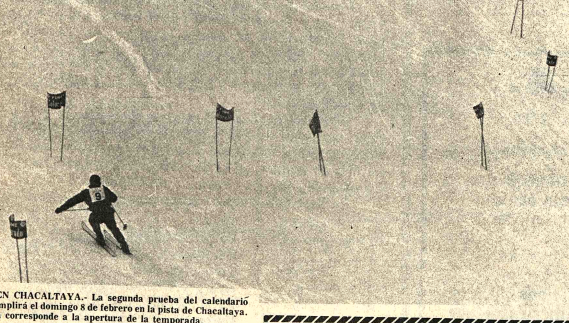

SKI EN CHACALTAYA.- La segunda prueba del calendario 1976 se cumplirá el domingo 8 de febrero en la pista de Chacaltaya. La escena corresponde a la apertura de la temporada.

Concluyó sus prácticas el club Bolívar

Con serie de ejercicios y juegos recreativos el primer equipo del club Bolívar finalizará hoy sus entrenamientos con miras al partido que deberá sostener mañana frente a Municipal en el estadio de Tembladerani.

El plantel "académico" practicó ayer bajo la dirección del técnico Carlos Zanabria. La sesión se cumplió en horas de la tarde en el mismo estadio.

El parte oficial de Bolívar manifestó ayer que el plantel se encuentra ya bastante estructurado y que se espera rinda lo más que pueda para satisfacción de sus adictos.

Nuestro informante descartó toda posibilidad de contratar a Isaac Alvarez para que se haga cargo de la preparación física de los jugadores en reemplazo de Ciro Canelas, quien renunció en las últimas horas.

Mario Paz, dijo también que hasta el momento el club no contrató a ningún jugador.

Sin embargo hizo saber que en el partido de mañana serán probados los que entrenan actualmente: Cristaldo y Gavilán.

La próxima semana, dijo, se consolidarán importantes asuntos ya que se esperan mayores informes por parte de las respectivas comisiones.

Botín de Plata para Portugal

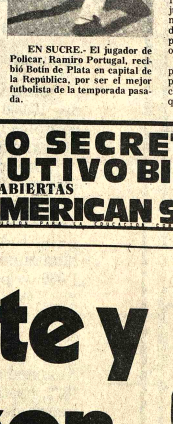

EN SUCRE.- El jugador de Policar, Ramiro Portugal, recibió Botín de Plata en capital de la República, por ser el mejor futbolista de la temporada pasada.

Con sólo 2 extranjeros mañana Municipal enfrenta a Bolívar

Con sólo dos jugadores extranjeros jugará este año el club Deportivo Municipal en el certamen del fútbol paceño. El anuncio lo hizo ayer el técnico del conjunto, Alberto Viscarra, cuando fue entrevistado por PRESENCIA. Adelantó que Municipal mañana jugará con Bolívar un partido de carácter "amistoso", programado a última hora por los dirigentes celestes.

La base del plantel está integrado así: Servián; Aldunate, Rimazza, Carranza, Cristaldo, Costa, Calderón, Aspiazu, Linares, Blanco y Berrios.

Estarán en el banquillo de suplentes: Mendoza, Joaquín, Céspedes, Antezana, Ríos, de la Zerda y Caballero.

El entrenador Viscarra dijo que el promedio edad de su plantel es de 22 años y que solamente Nicolás Linares y Costa, están casados y que la mayoría son jugadores juveniles.

Agregó que hace un mes viene entrenando al equipo y que en el lapso de un mes, estará en condiciones de rendir al máximo.

"Quiero armar un equipo joven, corredor, y que haga frente con capacidad a los grandes del fútbol paceño. No me interesa el título sinó una regularidad en el rendimiento de mis jugadores, para posteriormente en 1977, ir a pelear el cetro del fútbol local" finalizó el entrenador Viscarra.

Elecciones en club "minero" se efectúan próximo lunes

El lunes 2 de febrero se llevarán a cabo las elecciones en el club 31 de Octubre. La única fórmula que se ha presentado a la justa electoral, está encabezada por el ex-Gerente General de COMIBOL, Gral. Jesús Vía Soliz y tiene por denominación "Deporte y Progreso".

Irá como vicepresidente, el Lic. Gastón Jaureguí Canevaro que dirigió al plantel "minero" durante el año 1975. Ahora tendrá como colaboradores a las siguientes personas:

Jorge Rivero, Carlos F. del Pozo, Aurelio Mendiola Echeverría, Victor Patiño, Humberto Villegas, Mario Flores, Héctor Sequeiros, Jorge Romero Aramayo, Norah de Salvatierra, Wilfredo Carrasco, Luis Kuncar, Antonio Melgarejo, y Jaime Villarroel.

Las elecciones tendrán lugar en el hall principal de COMIBOL, desde las 8.30 hasta las 18.30. La posesión de la nueva junta directiva será de inmediato, ya que 31 de Octubre debe encarar la formación del plantel que jugará en el torneo oficial de la AFLP.

Dirigentes "mineros" expresaron que la principal preocupación es de finalizar cuanto antes la cancha de fútbol que se está construyendo en la zona de Aranjuez. El campo será cercado con una malla olímpica, y en 1977, se construirán graderías para cinco mil personas.

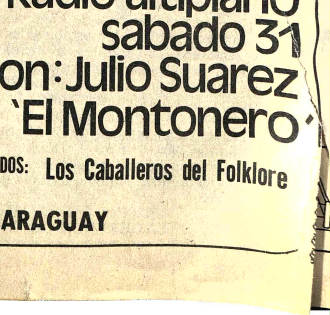

Reeligieron al titular de FBSA

El dirigente Ernesto Pereira, fue reelegido anoche como presidente de la Federación Boliviana de Ski y Andinismo, por la gestión 1976-1977.

La reelección fue unánime y se basó en la fructífera labor que Ernesto Pereira cumplió en su anterior periodo lo que fue reconocido por los socios.

En el acto eleccionario de anoche los otros cargos de la Federación Boliviana de Ski y Andinismo fueron ocupados de acuerdo a la siguiente relación: Secretario General, Ronnie Ibatta; tesorero, Alfonso Berrios; jefe de deportes, Patricio Killman; jefe de transportes, Oscar Quiroga; jefe de Obras, Antonio López.El mencionado directorio tomó posesión de sus cargos en forma inmediata y comenzó a esbozar planes y proyectos para la nueva gestión.

Ernesto Pereira, con palabras emocionadas agradeció la confianza que nuevamente los socios depositaron en su persona y prometió mayor trabajo junto a sus acompañantes, en bien de la institución.

Club Deportivo 1o. de Mayo

El Club Deportivo "1°. de Mayo" ha renovado su Directorio, quedando constituido de la siguiente manera, para la gestión de 1976 - 1977

NOMINA DEL DIRECTORIO

Presidente - Sr. José Mariaca A.
Vicepresidente - Sr. Gumercindo Tablares
Strio. de Hacienda - Sr. Gilberto Machicao
Fiscal General - Sr. Isaac Valle
Representante ante la A.F.L.P. - Sr. René Melean
Presidente del C. de Fútbol - Sr. Exequiel Aguilar
2do. Vicepresidente del
Comité de Fútbol - Sr. Gustavo Alfaro
Vocal - Sr. José Raúl Cordero
Vocal - Sr. Eduardo Hervas

Este Directorio tomó posesión el día 28 de enero del presente año.

mate y fogon

Radio altiplano sabado 31 con: Julio Suarez 'El Montonero'

-INVITADOS: Los Caballeros del Folklore

BOLIVIA-ARGENTINA-PARAGUAY